

<p>In esecuzione della presente deliberazione sono stati emessi i seguenti mandati:</p> <p>N. _____ del _____ di €. _____</p> <p>N. _____ del _____ di €. _____</p> <p style="text-align: center;">Il Ragioniere</p> <p style="text-align: center;">_____</p>	<p>COMUNE DI CALATABIANO</p> <p>Provincia di Catania</p> <p>DELIBERAZIONE</p> <p>DEL CONSIGLIO COMUNALE</p> <p>N. 07</p> <p>DEL 21.04.2010</p>
---	--

OGGETTO: Approvazione Programma Triennale Opere Pubbliche 2010 – 2012 ed elenco annuale 2010.

L'anno duemiladieci, il giorno ventuno, del mese di aprile, alle ore 19,55 e seguenti, nella sala delle adunanze consiliari del Comune di Calatabiano (auditorium Scuola Media), alla seduta di (1) inizio, disciplinata dall'art. 19, co. 16, dello statuto comunale e dall'art. 5, co. 1, del regolamento sul funzionamento del consiglio comunale, in convocazione ordinaria (2), partecipata ai Consiglieri Comunali a norma di legge, risultano all'appello nominale :

Consiglieri Comunali		Pres/Ass	Consiglieri Comunali		Pres/Ass	
Pappalardo	Giuseppe	X	Messina	Rosaria Filippa		X
Zappulla	Nicola	X	Limina	Natala	X	
Moschella	Antonino	X	Brunetto	Maria		X
Prestipino	Rosario	X	Buda	Giuseppe		X
Prestandrea	Augusto	X	Ponturo	Vincenzo Massimil.	X	
Formica	Antonino	X	Benedetto	Salvatore	X	
Spinella	Salvatore	X				
Fasano	Grazia	X				
Sorbello	Rosario	X				
Assegnati n. 15			Assenti n. 03		Presenti n. 12	
In carica n. 15						

Assume la Presidenza il Presidente del Consiglio, Sig. Pappalardo Giuseppe.

Partecipa il Segretario Comunale, Dr.ssa Concetta Puglisi.

Partecipa il Sindaco, dr. arch. Petralia Antonio Filippo.

Il Presidente, constatato il numero legale degli intervenuti, ai sensi del citato art. 19, co. 16, dello statuto comunale e dell'art. 5, co. 1, del regolamento sul funzionamento del consiglio comunale, prosegue la seduta.

La seduta è pubblica (3).

Vengono nominati scrutatori, ai sensi dell'art. 9, del regolamento sul funzionamento del consiglio comunale, i Sigg. Fasano G., Ponturo V. M., Spinella S. .

IL CONSIGLIO COMUNALE

VISTA la proposta entro riportata;

VISTI i pareri espressi, ai sensi dell'art. 53 della Legge n. 142/90, recepito dall'art. 1, lett. i), della L.R. n. 48/91, sostituito dall'art. 12 L.R. n. 30/2000;

(1) Inizio 1° comma; ripresa 3° comma; prosecuzione 4° comma.

(2) Ordinaria/urgente

(3) Pubblica/segreta

Il Presidente del Consiglio dà lettura della proposta iscritta al punto 2° dell'o.d.g..
In assenza di interventi, il Presidente mette ai voti la proposta.

Con 12 (dodici) voti favorevoli su 12 (dodici) consiglieri presenti e votanti per scrutinio palese (alzata di mano), in pubblica seduta;

Richiamati per relationem i motivi di fatto e di diritto, espressi nel preambolo della proposta in oggetto;

VISTO l'O.A.EE.LL. vigente nella Regione Siciliana;

DELIBERA

1) di approvare la proposta in argomento.



PROPOSTA DI DELIBERAZIONE DI C.C. N. 07 DEL 30/03/2010

Oggetto: Approvazione Programma Triennale Opere Pubbliche 2010 - 2012 ed elenco annuale 2010

Ufficio Proponente :

L'assessore ai LL.PP.



Redigente: Responsabile U.P.LL.PP.

Ing. Sebastiano Leonardi

RELAZIONE DELL'UFFICIO PROPONENTE

RICHIAMATO l'art.14 della Legge 11/2/1994 n°109, nel testo coordinato con la L.R. 2/8/2002 n°7 e L.R. 19/5/2003 n°7;

CONSIDERATO che, ai sensi del citato art.14, c. 6, nel testo vigente in Sicilia con le modifiche ed integrazioni di cui alla L.R. n.7/2002 ed alla L.R.7/03, per l'inserimento delle opere di importo inferiore ad un milione di euro nel piano triennale basta predisporre lo studio di fattibilità, mentre per le opere inserite nell'elenco annuale risultano redatti relativi progetti esecutivi, come si evince dalla relazione allegata al piano triennale;

PRESO ATTO che l'Assessore Regionale Lavori Pubblici ha ritenuto di dovere adeguare le schede, allegate al precedente decreto del 3 ottobre 2003, al fine di razionalizzare e semplificare la redazione del programma triennale, i suoi aggiornamenti annuali e gli elenchi annuali dei lavori pubblici, oltre che per consentire la pubblicazione telematica, sia della programmazione triennale sia dell'elenco annuale, nel sito dell'Osservatorio regionale dei lavori pubblici e, conseguentemente, ha emanato proprio decreto del **19.11.2009** avente per oggetto : *"Procedura e schemi-tipo per la redazione del programma triennale, dei suoi aggiornamenti annuali e dell'elenco annuale dei lavori, ai sensi dell'art. 14, comma 12, della legge 11 febbraio 1994, n. 109 e successive modificazioni ed integrazioni nel testo coordinato con le norme della legge regionale 2 agosto 2002, n. 7 e successive modifiche ed integrazioni"*, ove all'art. 1, ha definito gli schemi sulla base dei quali le singole amministrazioni dovranno redigere il programma triennale e l'elenco annuale, necessari per lo svolgimento di attività di realizzazione dei lavori pubblici;

VISTO lo schema di programma triennale delle opere pubbliche, relativo al triennio 2010-2012 e l'elenco annuale per l'anno 2010, predisposto dal Responsabile dell'Unità di Progetto LL.PP., con le modalità e sulla base degli schemi tipo allegati al citato decreto assessoriale, nonché la relazione generale;

PRESO ATTO CHE il predetto Schema è stato approvato con Deliberazione di G.M. n° 06 del **14/01/2010**;

CONSIDERATO che

1. il programma è stato formulato coerentemente con le previsioni e lo stato di attuazione di quello precedente (P.T.OO.PP. 2009-2011 - approvato con deliberazione di C.C. n. 11 del 07/05/2009);
2. sono state inserite, come da indicazioni fornite dall'Amministrazione, cinque nuove opere, per le quali sono stati redatti i relativi atti progettuali e specificatamente:
 - **Progetto esecutivo** dei lavori di **Manutenzione straordinaria e rifacimento tratti diversi di fognatura comunale**, importo dell'intervento € 531.000,00;
 - **Studio di fattibilità** dei lavori per la realizzazione di un **Parcheggio sulla S.S. 114 limitrofo alle scuole elementari di Pasteria**, importo dell'intervento € 500.000,00;
 - **Studio di fattibilità** dei lavori per la **Sistemazione e messa in sicurezza del tracciato stradale della Via D'Arrigo**, importo dell'intervento € 760.000,00;
 - **Studio di fattibilità** dei lavori per la **Manutenzione straordinaria, completamento ed adeguamento funzionale area destinata ad attività sportive nella frazione di Pasteria**, importo dell'intervento € 495.000,00;

- **Studio di fattibilità** dei lavori per la **Realizzazione della copertura tribuna campo sportivo comunale "G. Calanna", ampliamento e rifacimento in erba sintetica del campo di gioco**, importo dell'intervento € 685.000,00;

3. In merito alle priorità indicate nella scheda n. 3 – **Elenco Annuale 2010**, l'Amministrazione ha fornito indicazioni definendo per tutti gli interventi la "massima priorità" - livello 1;

CONSIDERATO che si è provveduto alla pubblicazione, dal **15/01/2010 al 17/03/2010**, mediante affissione all'Albo Pretorio di questo Comune, dello Schema del programma triennale in oggetto, secondo quanto previsto dalla normativa vigente, come da attestazione del Segretario Comunale, e che sullo stesso non sono state formulate osservazioni e proposte;

CONSIDERATO che non sono previste spese a carico del Bilancio annuale né Pluriennale in quanto, in base alle limitate disponibilità, si ritiene nel triennio garantire la copertura delle opere attingendo a finanziamenti di altri enti (Regione, Stato, Amministrazioni preposte alla politica di sostegno delle aree depresse, Comunità Economica Europea ed altre Istituzioni Pubbliche);

SI PROPONE

1. che il Consiglio Comunale **APPROVI** l'allegato SCHEMA di programma triennale delle opere pubbliche, relativo al triennio 2010–2011, elenco annuale 2010 ed allegata relazione tecnica, predisposto dal Responsabile dell'Unità di Progetto LL.PP., in conformità al disposto dell'art.14 della legge 11/02/1994, n. 109, nel testo coordinato con le norme della L.R. 02/8/02 n°7 e L.R. 19/5/2003 n°7, secondo le modalità e schemi tipo per la redazione indicati dal decreto dell'Assessorato Regionale LL.PP. del **19.11.2009**;
2. che il Consiglio Comunale dia atto che, in base alle limitate disponibilità, si ritiene nel triennio garantire la copertura delle opere attingendo a finanziamenti di altri enti (Regione, Stato, Amministrazioni preposte alla politica di sostegno delle aree depresse, Comunità Economica Europea ed altre Istituzioni Pubbliche),

PARERE DEL RESPONSABILE DEL SERVIZIO

Ai sensi dell'art. 53 della Legge 8 giugno 1990, n° 142 recepita dalla L.R. n° 48/91 e come sostituito dall'art. 12 della L.R. n° 30/2000, in ordine alla regolarità tecnica, si esprime **P A R E R E favorevole / ~~contrario~~** per i seguenti motivi:

IL RESPONSABILE DELL' U. P. LL.PP.

Data 30/03/2010



Ing. Sebastiano Leonardi

PARERE DEL RESPONSABILE DI RAGIONERIA

Ai sensi dell'art. 53 della Legge 8 giugno 1990, n° 142 recepita dalla L.R. n° 48/91, in ordine alla regolarità contabile, si esprime **P A R E R E favorevole / contrario** per i seguenti motivi:

IL RESPONSABILE DI RAGIONERIA

data _____



Comune di Calatabiano

Provincia di Catania

AREA TECNICA – ECOLOGIA – AMBIENTE
Unita' di Progetto - LL.PP.

SCHEMA DI

Programma Triennale OO.PP. 2010 – 2012 ed

Elenco annuale 2010 (D.A.LL.PP. 19.11.2009)

(art. 8 della L.R. n. 2 agosto 2002, n.7 nel testo coordinato dalla L.R. n. 7/2003)

Adottato con Deliberazione di G.M. n. 46 del 14/01/10

Reso pubblico mediante affissione all'Albo dal 15/01/10 al 17/03/10

Il Responsabile U.P. LL.PP.
(Ing. Sebastiano Leonardi)

RELAZIONE GENERALE

La Legge 11 febbraio 1994, n. 109, nel testo coordinato con le norme della legge regionale 2 agosto 2002, n. 7, e successive modifiche ed integrazioni all'art. 14, dispone che, per lo svolgimento di attività di realizzazione di lavori, disciplinati dalla legge medesima, di singolo importo superiore a 100.000 euro, i vari enti pubblici sono tenuti ad adottare, in concomitanza con l'approvazione del bilancio di previsione, un programma triennale e gli elenchi annuali delle opere pubbliche che intendono realizzare.

Detto articolo, al **2 comma**, dispone che lo schema di programma triennale ed i suoi aggiornamenti annuali sono resi pubblici, prima della loro approvazione, mediante affissione nella sede dell'ente per almeno sessanta giorni consecutivi.

Il **comma 6**, del sopraindicato articolo, specifica che l'inclusione di un lavoro nell'elenco annuale è subordinata, per i **lavori di importo inferiore a 1.000.000 di euro, alla previa approvazione di uno studio di fattibilità e, per i lavori di importo pari o superiore a 1.000.000 di euro, alla previa approvazione della progettazione preliminare**, redatta ai sensi dell'art. 16 della L. n. 109/94, salvo che per i lavori di manutenzione, sia ordinaria che straordinaria, per i quali è sufficiente l'indicazione degli interventi accompagnata dalla stima sommaria dei costi.

Il comma 12, dell'indicato articolo, dispone che il programma triennale e l'elenco annuale vadano adottati sulla base degli schemi tipo, definiti con decreto dell'Assessorato Regionale per i Lavori Pubblici.

L'Assessore Regionale per i LL.PP., in ottemperanza a quanto sopra, ed alla luce del:

1. *decreto del Ministro delle infrastrutture e dei trasporti 22 giugno 2004, n. 898/IV*, emanato per la necessità di razionalizzazione e semplificazione delle disposizioni di cui al decreto del Ministero dei lavori pubblici 21 giugno 2000 e delle relative schede allegate, da pubblicare per via telematica a cura delle amministrazioni aggiudicatrici;
2. *decreto del Ministro delle infrastrutture e dei trasporti 9 giugno 2005*, recante ad oggetto "Procedura e schemi-tipo per la redazione e pubblicazione del programma triennale, dei suoi aggiornamenti annuali e dell'elenco annuale dei lavori, ai sensi dell'art. 14, comma 11, della legge 11 febbraio 1994, n. 109 e successive modificazioni ed

integrazioni" (*Gazzetta Ufficiale* della Repubblica italiana 30 giugno 2005, n. 150), con il quale sono state ulteriormente modificate le schede-tipo di cui trattasi, a seguito di esame del decreto ministeriale 22 giugno 2004 da parte del tavolo tecnico costituito, con decreto n. 172/CD del 16 febbraio 2004, tra il Ministero delle infrastrutture e dei trasporti, Regioni e Province autonome, allargato alla partecipazione di ANCI, UPI e UNCEM e finalizzato alla razionalizzazione, rielaborazione e semplificazione delle disposizioni di cui al decreto ministeriale del Ministero dei lavori pubblici 21 giugno 2000 e delle schede allegate;

ha ritenuto di dovere adeguare le schede allegate al precedente decreto dell'Assessore regionale per i lavori pubblici 3 ottobre 2003, al fine di razionalizzare e semplificare la redazione del programma triennale, i suoi aggiornamenti annuali e gli elenchi annuali dei lavori pubblici, oltre che per consentire la pubblicazione telematica, sia della programmazione triennale sia dell'elenco annuale, nel sito dell'Osservatorio regionale dei lavori pubblici e, conseguentemente, ha emanato proprio decreto del 19.11.2009 avente per oggetto : *"Procedura e schemi-tipo per la redazione del programma triennale, dei suoi aggiornamenti annuali e dell'elenco annuale dei lavori, ai sensi dell'art. 14, comma 12, della legge 11 febbraio 1994, n. 109, e successive modificazioni ed integrazioni nel testo coordinato con le norme della legge regionale 2 agosto 2002, n. 7 e successive modifiche ed integrazioni"*, ove all'art. 1, ha definito gli schemi sulla base dei quali le singole amministrazioni dovranno redigere il programma triennale e l'elenco annuale, necessari per lo svolgimento di attività di realizzazione dei lavori pubblici.

A norma dell'art. 2, del detto D.A., l'amministrazione comunale ha, pertanto, individuato nel Responsabile dell'Unità di Progetto LL.PP., il Responsabile a cui affidare la predisposizione della proposta di programma triennale e dell'elenco annuale, sulla base di uno specifico quadro di bisogni ed esigenze che ha determinato l'individuazione di specifici interventi necessari al loro soddisfacimento.

Il Responsabile incaricato, sulla base delle proposte, correlate dai dati e dalle informazioni fornitegli dal Responsabile Unico di ogni singolo procedimento (art. 7 L. n. 109/94 e ss. mm. ed ii. nel testo coordinato dalla L.R. n. 7/2002 e L.R. n. 7/2003), nonché dallo studio del precedente P.T.OO.PP. 2009-2011 ha,

conseguentemente, redatto il P.T. OO.PP. 2010-2012 e l'elenco annuale 2010, conformemente agli schemi tipo di cui al D.A. suddetto.

Su indicazioni dell'Amministrazione sono state inserite le seguenti opere:

1. **Progetto esecutivo dei lavori di *Manutenzione straordinaria e rifacimento tratti diversi di fognatura comunale;***
2. **Studio di fattibilità dei lavori per la realizzazione di un *Parcheggio sulla S.S. 114 limitrofo alle scuole elementari di Pasteria;***
3. **Studio di fattibilità dei lavori per la *Sistemazione e messa in sicurezza del tracciato stradale della Via D'Arrigo;***
4. **Studio di fattibilità dei lavori per la *Manutenzione straordinaria, completamento ed adeguamento funzionale area destinata ad attività sportive nella frazione di Pasteria***
5. **Studio di fattibilità dei lavori per la *Realizzazione della copertura tribuna campo sportivo comunale "G. Calanna", ampliamento e rifacimento in erba sintetica del campo di gioco.***

Come deducibile dalle schede allegate e, specificatamente, dalla indicazione della tipologia e della categoria relativa ad ogni singolo intervento, vedasi scheda 2, risultano inseriti interventi nelle seguenti categorie:

A01 Infrastrutture del trasporto:

- *01 - Stradali;*

A05 Infrastrutture sociali:

- *08 – Edilizia sociale e scolastica;*
- *09 – Altra Edilizia pubblica;*
- *12 – Sport e spettacolo;*
- *35 – Igienico sanitario;*

Nella redazione dell'elenco annuale 2010, si sono indicate le priorità in conformità all'art. 14, comma 3, legge 11 febbraio 1994, n. 109 e successive modificazioni, nel testo coordinato con le norme della legge regionale 2 agosto 2002, n. 7 e successive modificazioni, secondo una scala di priorità espressa in tre livelli, per come indicato all'art. 3, comma 3 del sopraccitato D.A.LL.PP. E come da indicazioni dell'amministrazione Comunale.

Si ritiene utile riportare quanto disposto dal citato art. 14, c.3, secondo il **quale sono da ritenere prioritari i lavori di:**

1. manutenzione;

2. recupero del patrimonio esistente
 3. completamento dei lavori già iniziati;
- nonché i **progetti esecutivi approvati e gli interventi per i quali ricorra la possibilità di finanziamento con capitale privato maggioritario.**

In merito agli interventi inseriti per gli stessi è indicato lo stato della progettazione approvata

Per ogni singolo intervento incluso nell'**elenco annuale 2010** è stato preventivamente nominato il relativo R.U.d.P..

Nell'elenco annuale sono indicati gli interventi che, su indicazione dell'amministrazione, potrebbero essere inserite nei vari programmi di finanziamento (misure P.O.R., contributi statali, regionali, diverse risorse, ecc.)

Costituisce parte integrante del programma, oltre la presente relazione generale e schede di cui al D.A. 19/11/2009, una cartografia con la localizzazione di tutte le opere previste.

A tal proposito si fa rilevare che, avendo rimosso, in quanto realizzate, opere inserite nei passati P.T. OO.PP., si è comunque ritenuto, nell'inserimento delle nuove opere individuare le stesse con la numerazione progressiva, lasciando inalterata la numerazione assegnata alle opere non eseguite.

Inoltre, per una celere lettura delle schede, si sono allegate le seguenti tabelle, di cui al D.A. che approva gli schemi di P.T.OO.PP.:

Tab. 1 – Tipologie;

Tab. 2 – Categorie ;

Tab. 3 – Modalità di apporto di capitale privato.

Tab. 4 – Stato della progettazione approvata

Tab. 5 – Finalità.

TABELLA 1 - TIPOLOGIE

Codice	DESCRIZIONE
01	Nuova costruzione
02	Demolizione
03	Recupero
04	Ristrutturazione
05	Restauro
06	Manutenzione ordinaria
07	Manutenzione straordinaria
08	Completamento
09	Ampliamento
99	Altro

TABELLA 2 - CATEGORIE

Codice		DESCRIZIONE
A01	01	Stradali
A01	02	Aeroportuali
A01	03	Ferrovie
A01	04	Marittime lacuali e fluviali
A01	88	Altre modalità di trasporto
A02	05	Difesa del suolo
A02	11	Opere di protezione dell'ambiente
A02	15	Risorse idriche
A02	99	Altre infrastrutture per ambiente e territorio
A03	06	Produzione e distribuzione di energia elettrica
A03	16	Produzione e distribuzione di energia non elettrica
A03	99	Altre infrastrutture del settore energetico
A04	07	Telecomunicazione e tecnologie informatiche
A04	13	Infrastrutture per l'agricoltura
A04	14	Infrastrutture per la pesca
A04	39	Infrastrutture per le attività industriali
A04	40	Alimentazione, commercio e artigianato
A05	08	Edilizia sociale e scolastica
A05	09	Altra edilizia pubblica
A05	10	Edilizia abitativa
A05	11	Beni culturali
A05	12	Sport e spettacolo
A05	30	Edilizia sanitaria
A05	31	Culto
A05	32	Difesa del suolo
A05	33	Direzionale e amministrativo
A05	34	Giudiziario e penitenziario
A05	35	Igienico sanitario
A05	36	Pubblica sicurezza
A05	37	Turistico
A06	90	Altre infrastrutture pubbliche non altrove classificate
E10	40	Studi e progettazioni
E10	41	Assistenza e consulenza
E10	99	Altro

TABELLA 3 – Modalità di apporto di capitale privato

Codice	DESCRIZIONE
01	Finanza di progetto
02	Concessione di costruzione e gestione
03	Sponsorizzazione
04	Società partecipate o di scopo
99	Altro

TABELLA 4 – Stato della progettazione approvata

Codice	Stato della progettazione approvata
SF	Studio di fattibilità
PP	Progetto preliminare
PD	Progetto definitivo
PE	Progetto esecutivo
SC	Stima dei costi

TABELLA 5 - Finalità

Codice	Finalità
MIS	Miglioramento incremento del servizio
CPA	Conservazione del patrimonio
ADN	Adeguamento normativo
COP	Completamento opera
VAB	Valorizzazione beni vincolati
URB	Qualità urbana
AMB	Qualità ambientale

COMUNE DI CALATABIANO

Scheda 1

Scheda 1: PROGRAMMA TRIENNALE DELLE OPERE PUBBLICHE 2010 / 2012 DELL'AMMINISTRAZIONE COMUNALE DI CALATABIANO (CT)

Quadro delle risorse disponibili

Tipologia risorse	Arco temporale di validità del Programma			Importo Totale
	Disponibilità finanziaria Primo anno	Disponibilità finanziaria Secondo anno	Disponibilità finanziaria Terzo anno	
Entrate aventi destinazione vincolata per legge				
Entrate acquisite mediante contrazione di mutuo				
Entrate acquisite mediante apporti di capitali privati	€ 815,50000	€ 495,00000		€ 1.310,50000
Trasferimento di immobili ex art. 19, comma 16, legge n. 109/94, nel testo coordinato con legge regionale n. 7/2002 e successive modifiche ed integrazioni				
Stanziamenti di bilancio				
Altro (1)	€ 2.511,00000	€ 9.429,95300	€ 7.541,88892	€ 19.482,84192
TOTALI	€ 3.326,50000	€ 9.924,95300	€ 7.541,88892	€ 20.793,34192

(1) Compresa la cessione di immobili

Il Responsabile del Programma
Ing. Sebastiano Leonardi

COMUNE DI CALATABIANO

Scheda 2

Scheda 2: PROGRAMMA TRIENNALE DELLE OPERE PUBBLICHE 2010 / 2012 DELL'AMMINISTRAZIONE COMUNALE DI CALATABIANO (CT)

Articolazione della copertura finanziaria

N. progr. (1)	Cod. int. ammini- strazione (2)	Codice ISTAT		Tipologia (3)	Categoria (3)	Descrizione dell'intervento	Stima dei costi del programma in Mgl di €			Cessione immobili SIN (4)	Apporto di capitale privato (€ Mgl)			
		Reg.	Prov.				Com.	Primo anno	Secondo anno		Terzo anno	Totale	Importo	Tipologia (5)
1		19	087	010	01	A01.01	Illuminazione artistica dei principali monumenti della città di Calatabiano - Progetto Generale esecutivo COMPLETAMENTO			€ 469,60442	€ 469,60442			
2		19	087	010	01	A01.01	Opere di urbanizzazione primaria zona C3 di P.R.G. in c/da Tre Filippi, connessa con gli alloggi di E.E.P.			€ 1.690,00000	€ 1.690,00000			
3		19	087	010	01	A01.01	Prolungamento Sud-Ovest della via Torrente Santa Beatrice		€ 240,00000	€ 200,00000	€ 440,00000			
4		19	087	010	01	A01.01	Realizzazione di strada di P.R.G. di collegamento fra la via Lapide Nuova e la via Calatabiano-Pasteria, nella frazione Lapide-Pasteria.		€ 989,00000		€ 989,00000			
5		19	087	010	01	A01.01	Strada di collegamento fra la via Calatabiano Pasteria e la via Banco Monteforte		€ 1.105,00000		€ 1.105,00000			
6		19	087	010	01	A01.01	Strada di collegamento fra la via Monteforte Banco e la Via Garibaldi		€ 1.154,02500		€ 1.154,02500			
7		19	087	010	01	A01.01	Strada di Collegamento fra la via Manzoni e la via della Pace		€ 348,80300		€ 348,80300			
8		19	087	010	01	A01.01	Strada di collegamento fra la via Pirato e la Via Alcantara, prolungamento di via Trifido		€ 492,00000		€ 492,00000			
9		19	087	010	01	A05.08	Asilo Nido in via Vittorio Veneto - I° traversa							
10		19	087	010	01	A05.09	Nuovo Municipio di Città	€ 580,00000				€ 580,00000		
11		19	087	010	01	A05.35	Costruzione di depuratore e collettore fognario per reflui civili ed artigianali in località S. Marco			€ 2.582,28450	€ 2.582,28450			
12		19	087	010	04	A05.12	Recupero e manutenzione straordinaria del Cine-Teatro Comunale "Macherione"		€ 1.000,00000	€ 2.400,00000	€ 3.400,00000			
13		19	087	010	07	A01.01	Trasformazione in rotabite del tracciato della Regia Trazzera 644 Catania-Messina.				€ 1.400,00000			
14		19	087	010	07	A01.01	Recupero ambientale a scopo turistico della strada da Via Cruillas al castello - Recupero del percorso culturale religioso della via cruce " Il lotto Funz.		€ 986,00000		€ 986,00000			
15		19	087	010	07	A01.01	Allargamento incrocio fra la via Pirato e la via Alcantara		€ 767,00000		€ 767,00000			
16		19	087	010	07	A05.12	Lavori di sistemazione del campo sportivo in loc.Pasteria		€ 192,12500	€ 211,00000	€ 411,00000			

(1) N. prog. da 1 a N. a partire dalle opere del primo anno
(2) Eventuale cod. Ident. Interv. attribuito dall'Amministrazione (può essere vuoto)
(3) Vedi tabella 1 e tabella 2.
(4) Da compilare solo nell'ipotesi di cui all'art. 19, c.6, L. n. 108/94.
(5) Ved. tab. 3

COMUNE DI CALATABIANO

Scheda 2

17		19	087	010	07	A05.12	Lavori di recupero e messa a norma degli impianti sportivi polivalenti esistenti siti in via Umberto	€ 815,50000			€ 815,50000		€ 815,50000	99
18		19	087	010	07	A05.35	Manutenzione straordinaria e rifacimento tratti diversi di fognatura comunale	€ 531,00000			€ 531,00000			
19		19	087	010	01	A01.01	Parcheggio sulla S.S. 114 limitrofo alle scuole elementari di Pasteria		€ 500,00000		€ 500,00000			
20		19	087	010	07	A01.01	Sistemazione e messa in sicurezza del tracciato stradale della Via D'Arrigo		€ 760,00000		€ 760,00000			
21		19	087	010	07	A05.12	Manutenzione straordinaria, completamento ed adeguamento funzionale area destinata ad attività sportive nella frazione di Pasteria		€ 495,00000		€ 495,00000		€ 495,00000	01
22		19	087	010	04	A05.12	Realizzazione della copertura tribuna campo sportivo comunale "G. Calanna", ampliamento e rifacimento in erba sintetica del campo di gioco.		€ 685,00000		€ 685,00000			
Totale								€ 3.326,50000	€ 9.924,95300	€ 7.541,88892	€ 20.793,34192		€ 1.310,50000	

Il responsabile del programma
Ing. Sebastiano Leonardi

- (1) N. prog. da 1 a N. a partire dalle opere del primo anno
 (2) Eventuale cod. Ident. Interv. attribuito dall'Amm.ne (può essere vuoto)
 (3) Vedi tabella 1 e tabella 2.
 (4) Da compilare solo nell'ipotesi di cui all'art. 19, c.6, L. n. 109/94.
 (5) Ved tab. 3

COMUNE DI CALATABIANO

Scheda 3

Scheda 3: PROGRAMMA TRIENNALE DELLE OPERE PUBBLICHE 2010 / 2012 DELL'AMMINISTRAZIONE COMUNALE DI CALATABIANO (CT)

Elenco annuale

Cod. int. amministrazione (1)	Codice univoco intervento CUI (2)	Descrizione dell'intervento	Responsabile del procedimento		Importo annualità	Importo totale intervento	Finalità (3)	Conformità		Priorità (4)	Stato progettazione approvata (5)	Tempi di esecuzione	
			Cognome	Nome				Urb (S/N)	Amb (S/N)			Trim./anno inizio lavori	Trim./anno fine lavori
		Recupero e manutenzione straordinaria del Cine-Teatro Comunale "Macherione"	Leonardi	Sebastiano	€ 1.400,00000	€ 1.400,00000	CPA	S	S	1	PD	IV/2010	I/2012
		Lavori di recupero e messa a norma degli impianti sportivi polivalenti esistenti siti in via Umberto	Fichera	Antonino	€ 815,50000	€ 815,50000	URB	S	S	1	PD	IV/2010	I/2012
		Asilo Nido in via Vittorio Veneto - I ^a traversa	Leonardi	Sebastiano	€ 580,00000	€ 580,00000	URB	N	S	1	SF	IV/2010	III/2012
		Manutenzione straordinaria e rifacimento tratti diversi di fognatura comunale	Leonardi	Sebastiano	€ 531,00000	€ 531,00000	AMB	S	S	1	PE	IV/2010	II/2011
Totale					€ 3.326,50000								

Il responsabile del programma
Ing. Sebastiano Leonardi

(1) Event. cod attr. (può essere vuoto)

(2) C.U.I. verrà composto e assegnato al momento della pubblicazione dal Sist. Inf. Gest.

(3) Ved. tab. 5.

(4) Art. 14, c. 3, L. 109/94, secondo le priorità indicate dall'Amministrazione con una scala espressa in tre livelli (1= max - 3 = min)

(5) indicare la fase di progettazione approvata Tab. 4



Comune di Calatabiano

Provincia di Catania

AREA TECNICA – ECOLOGIA – AMBIENTE
1° SERVIZIO LL.PP.

SCHEMA DI Programma Triennale OO.PP. 2010 – 2012 ed Elenco annuale 2010

(art. 8 della L.R. n. 2 agosto 2002, n.7 nel testo coordinato dalla L.R. n. 7/2003
D.A.LL.PP. 19.11.2009)

CARTOGRAFIA - SCALA 1 : 10000
LOCALIZZAZIONE DI TUTTE LE OPERE COMPRESSE
NEL PROGRAMMA TRIENNALE 2010 – 2012

Adottato con Deliberazione di G.M. n. 06 del 14/03/10

Reso pubblico mediante affissione all'Albo dal 15/03/10 al 17/03/10

Il Responsabile U.P.LL.PP.
(Ing. Sebastiano Leonardi)

1. Illuminazione artistica dei principali monumenti della città di Calatabiano - Progetto Generale esecutivo **COMPLETAMENTO**
2. Opere di urbanizzazione primaria zona C3 di P.R.G. in c/da Tre Filippi, connessa con gli alloggi di E.E.P.
3. Prolungamento Sud-Ovest della via Torrente Santa Beatrice
4. **Realizzata**
5. Nuovo Municipio di Città
6. Costruzione di depuratore e collettore fognario per reflui civili ed artigianali in località S. Marco
7. **Realizzata**
8. **Realizzata**
9. **Realizzata**
10. **Realizzata**
11. Recupero e manutenzione straordinaria del Cine-Teatro Comunale "Macherione"
12. "Recupero ambientale a scopo turistico della strada da via Cruillas al Castello - recupero del percorso culturale religioso della via Crucis"- Il lotto Funz.
13. Lavori di sistemazione del campo sportivo in loc.Pasteria
14. **Realizzata**
15. **Realizzata**
16. Lavori di recupero e messa a norma degli impianti sportivi polivalenti esistenti siti in via Umberto.
17. Realizzazione di strada di P.R.G. di collegamento tra la via Lapide Nuova e la via Calatabiano-Pasteria, nella frazione Lapide-Pasteria. O.Nuova
18. Trasformazione in rotabile del tracciato della *Regia Trazzera 644* Catania-Messina.
19. Strada di collegamento Via Calatabiano Pasteria con Via Banco Monteforte (parallela al torrente S. Antonio)
20. Strada di collegamento Via Monteforte Banco con Via Garibaldi
21. Strada di collegamento fra la via Manzoni e la via della Pace
22. Allargamento incrocio fra la via Pirato e la Via Alcantara
23. Strada di collegamento fra la via Pirato e la via Alcantara, prolungamento di via Trifilo
24. Asilo nido in Via Vittorio Veneto – I* Traversa
25. Manutenzione straordinaria e rifacimento tratti diversi di fognatura comunale;
26. Parcheggio sulla S.S. 114 limitrofo alle scuole elementari di Pasteria;
27. Sistemazione e messa in sicurezza del tracciato stradale della Via D'Arrigo;
28. Manutenzione straordinaria, completamento ed adeguamento funzionale area destinata ad attività sportive nella frazione di Pasteria;
29. Realizzazione della copertura tribuna campo sportivo comunale "G. Calanna", ampliamento e rifacimento in erba sintetica del campo di gioco.



1899

JONIO



MARE



Comune di Calatabiano

Provincia di Catania

AREA TECNICA – ECOLOGIA – AMBIENTE

LAVORI PER LA REALIZZAZIONE DI UN

Parcheggio sulla S.S. 114 limitrofo alle scuole elementari di Pasteria;

STUDIO DI FATTIBILITA'

Il Progettista





COMUNE DI CALATABIANO

Provincia di Catania

STUDIO DI FATTIBILITA' PER LA REALIZZAZIONE DI UNO SPAZIO PUBBLICO ADIBITO A PARCHEGGIO, LUNGO LA S.S. 114 LIMITROFO ALLE SCUOLE ELEMENTARI DI PASTERIA

(art. 14 comma 12 L.11-02-94 N°109- succ.mod.L.R. 02-08-2002 N° 7 succ.mod.)
(D.L.19-11-2009)

RELAZIONE TECNICA E STUDIO DI FATTIBILITA'

OGGETTO: lavori di urbanizzazione parcheggio pubblico di P.R.G., da eseguirsi in Via Lapide Nuova (S.S. 114), limitrofo alla scuola elementare di Pasteria.

Premessa-

L'Amministrazione Comunale di Calatabiano, in considerazione dell'alto transito veicolare lungo la Via Lapide Nuova (S.S. 114), dal pericolo per la collettività per il transito esistente, della carenza di parcheggi, dal pericolo di incidenti per l'alto numero di veicoli che sostano in modo selvaggio nei pressi della scuola elementare di Pasteria, non esistendo altri parcheggi pubblici nella Fraz. Lapide Pasteria, è venuta nella determinazione di attuare un intervento definitivo per risolvere la pericolosità del transito veicolare lungo la S.S. 114 e fornendo un adeguato spazio pubblico per il parcheggio di veicoli.

Allo stato attuale il lotto di terreno in oggetto non è di proprietà comunale, come si evince dagli stralci catastali allegati alla presente ove si può visionare il numero di particelle di proprietà di privati, contraddistinti in Catasto terreni al foglio 24 porzione part. 138-358. L'intera impronta dello spazio da adibire a parcheggio è stato inserito nel P.R.G. vigente, quindi la proposta di progetto è in sintonia con lo strumento urbanistico vigente.

Si prevede una espropriazione di pubblica utilità, per i terreni di proprietà privata delle opere d'arte ed una serie di interventi che permettono la fruibilità dell'opera all'intera collettività.

Sono state rispettate le indicazioni di cui all'art. 2 comma 2 del D.A. 19-11-2009.

DESCRIZIONE DELLO STATO ATTUALE CON INDICAZIONE SOMMARIA DEI LAVORI DA ESEGUIRE.

Il parcheggio oggetto dell'intervento ha una superficie di circa mq 900,00, con una lunghezza media di ml 45,00 lungo la Via Lapide Nuova (S.S. 114) ed una larghezza media di ml 20,00, l'intero fondo esistente è in terreno naturale sistemato a terrazzamento a quota più bassa rispetto della quota della strada pubblica.

L'intervento consisterà nel riempimento del lotto fino al raggiungimento della quota di progetto che sarà leggermente superiore a quella di Via Lapide Nuova (S.S. 114), creando le opportune opere d'arte ed abbellimenti per rendere l'area realizzata a perfetta regola d'arte.

DESCRIZIONE DELL'INTERVENTO DI PROGETTO

L'intervento consisterà nella creazione di un parcheggio pubblico a servizio della scuola elementare di Pasteria e dell'intera collettività della Fraz. Lapide Pasteria, in modo da realizzare un miglioramento per il caotico transito lungo la S.S. 114, per la sicurezza, ed il collegamento funzionale tra il parcheggio e la scuola elementare.

Il progetto definitivo prevede schematicamente i seguenti interventi.:

- demolizione muro esistente lungo la S.S. 114
- scavo di sbancamento e scavo a sezione obbligata posa opere d'arte.
- Sistemazione terreno di riporto e trasporto materiale di risulta.
- Sistemazione massiciata per posa calcestruzzo di posa pavimentazione per circa 0,25 ml.
- Costituzione massetto per posa pavimentazione per lo spessore di circa 0,20 ml.
- Costituzione pavimentazione con monostrato vulcanico del tipo cm40x40.
- Formazione orlatura laterale con blocchi in calcestruzzo.
- Formazione aiuole ed alberi
- Formazione muri in C.a. di contenimento
- Muri di cinta il C.I.s. e relativa recinzione in ferro lavorato.
- Raccolta acqua piovana con relative condutture.
- Impianto di pubblica illuminazione.

COSTO PRESUNTO DELLE OPERE

Le somme necessarie alla realizzazione dei lavori in generale sopra descritti è prevista complessivamente in € 500.000,00-(eurocinquecentomila)

Tale cifra comprende schematicamente le somme occorrenti per:

- Lavori
- Espropriazioni
- Competenze tecniche
- IVA sui lavori
- IVA sulle competenze tecniche
- UTC
- imprevisti



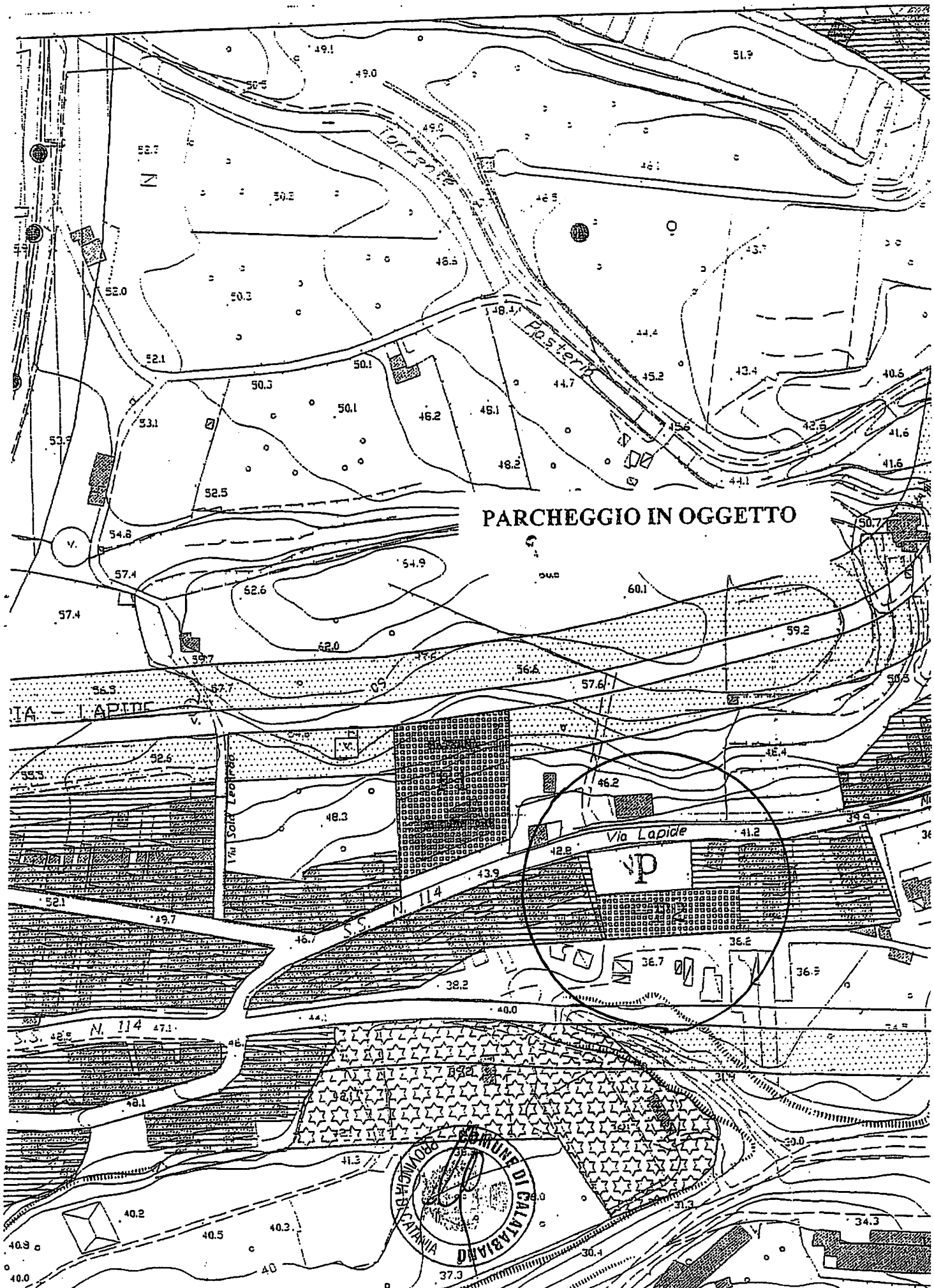

PARCHEGGIO IN OGGETTO

VIA LAPIDE

Via Lapide



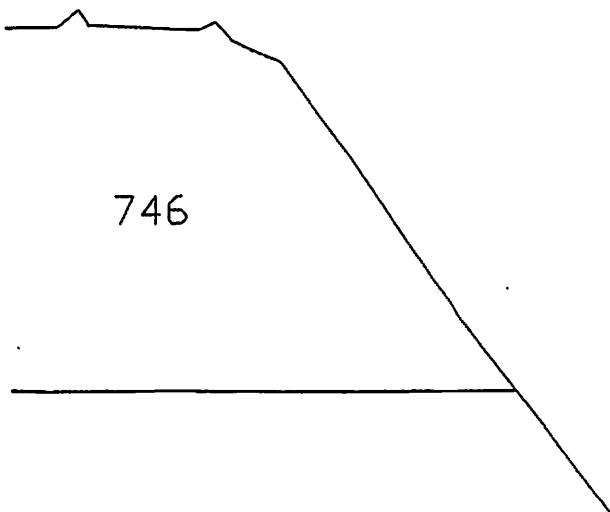
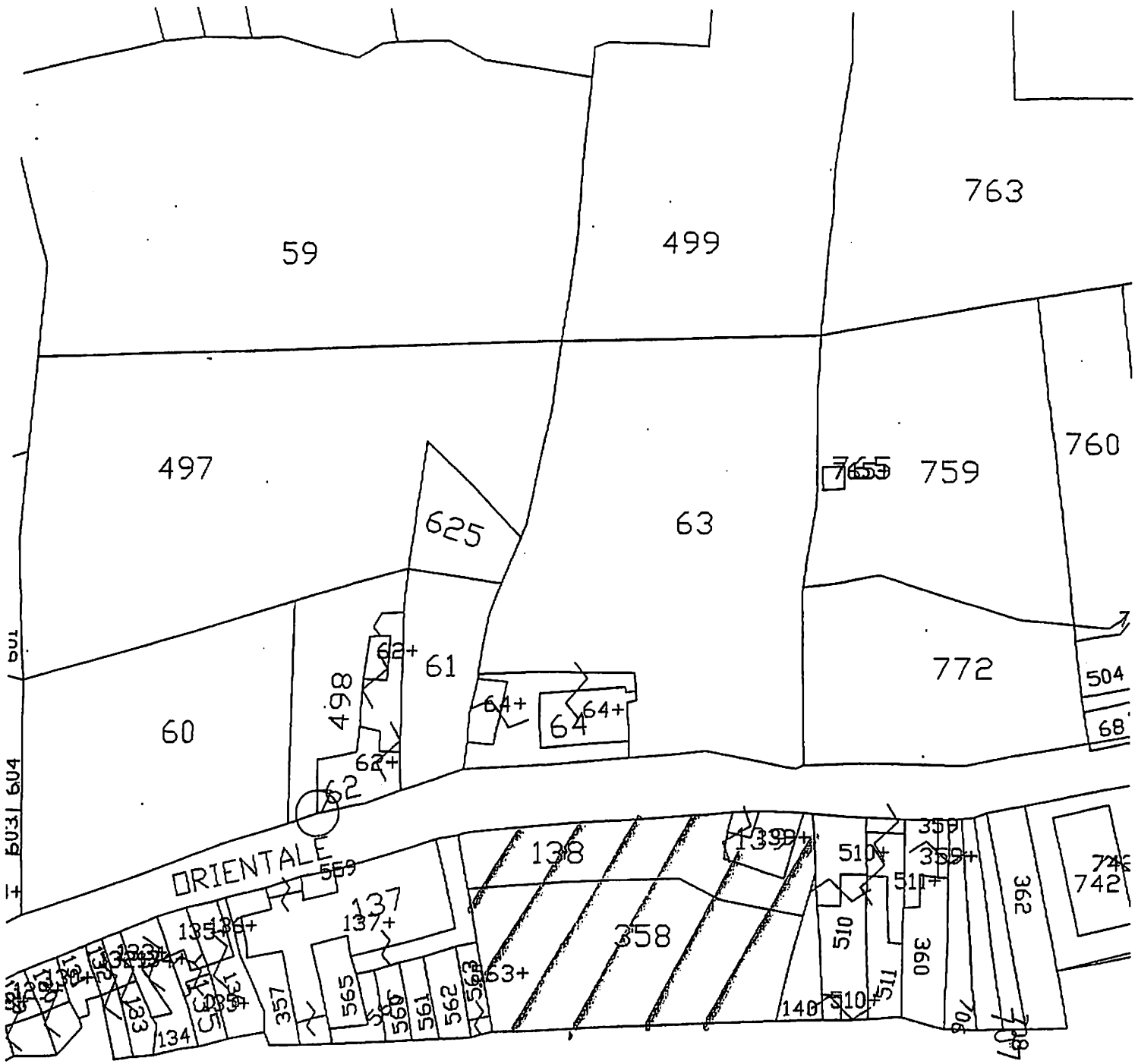



Comune di Calatabiano

Provincia di Catania

AREA TECNICA – ECOLOGIA – AMBIENTE

LAVORI PER LA

Sistemazione e messa in sicurezza del tracciato stradale della Via D'Arrigo

STUDIO DI FATTIBILITA'

Il Progettista

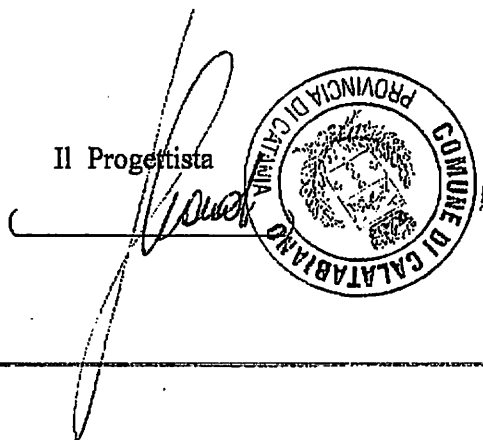



COMUNE DI CALATABIANO

Provincia di Catania

PROGETTO PER LA SISTEMAZIONE E MESSA IN SICUREZZA DEL TRACCIATO STRADALE DELLA VIA D'ARRIGO

RELAZIONE TECNICA E STUDIO DI FATTIBILITA'

(Art.14 co. 12 L. n. 109/94 e ss.mm. ed ii. – L.R. n. 7/02 e ss.mm. ed ii. – D.A. R.S. 19.11.2009)

Premessa

Il Comune di Calatabiano, negli ultimi anni, ha investito risorse economiche sul potenziamento dell'attrattività turistica del proprio territorio comunale, sia attraverso la realizzazione di opere che mediante l'organizzazione di eventi ed iniziative di carattere storico e culturale, ritenendo che detto aspetto abbia un potenziale economico importante per lo sviluppo sociale della Comunità amministrata.

La recente apertura alla fruizione pubblica dell'Antico Maniero di Calatabiano ha ulteriormente dato prova, considerate le continue presenze turistiche e le visite ai monumenti di Calatabiano, dei conseguenti benefici effetti sull'economia locale.

Pertanto, essendo presente nel territorio comunale, collocata su un promontorio che si affaccia sul litorale di San Marco, sito in c.da San Biagio, un' aviosuperficie gestita da una associazione privata che organizza periodicamente dei corsi di volo a motore, che in diverse occasioni è stata utilizzata dai mezzi della protezione civile per i soccorsi alle popolazioni (ricordasi eventi vulcanici ed eruttivi del 2002 e successivi fenomeni calamitosi), l'Amministrazione Comunale vorrebbe potenziarne l'utilizzo non solo per le finalità sopra citate, ma anche per utilizzi turistici.

In sostanza la suddetta area potrebbe diventare, con dei successivi interventi di sistemazione e di adeguamento normativo, un punto di riferimento per gli scali turistici di piccoli veivoli a motori che in alternativa all'aeroporto di Catania potrebbero trovare più conveniente, per le visite della costa Jonica e delle bellezze architettoniche ed ambientali presenti nel comprensorio di Taormina e Calatabiano, avere come riferimento detto luogo.

Detta infrastruttura è accessibile esclusivamente dalla strada comunale, da recente intitolata all'aviatore e scienziato del volo Angelo D'Arrigo, che presenta un tracciato ristretto, sinuoso, in alcuni tratti percorribili solo in un senso di marcia e in altri che presenta dei modesti cedimenti franosi.

Il presente studio, redatto sulla base delle recenti indicazioni normative di cui all'art. 2 co. 2 del D.A. 19.11.2009, si prefigge di predisporre un intervento finalizzato alla sistemazione e alla messa in sicurezza del tracciato della suddetta strada comunale.

Descrizione dello stato di fatto

La via Angelo D'Arrigo, già denominata via San Biagio, si diparte in biforcazione delle strade comunali San Biagio (che segna il confine amministrativo con il limitrofo territorio comunale di Fiumefreddo di Sicilia) e Giarre – Calatabiano.

La strada è collocata a mezzo costa, su un pendio collinare, ed ha una lunghezza totale di circa 450 mt; mentre la larghezza media del tracciato stradale è di circa 3.50 mt -4.00 mt.

In alcuni suoi brevi tratti le dimensioni trasversali, invece, non superano i 2.00 mt.

Inoltre detto tracciato presenta un andamento planimetrico sinuoso e poco sicuro tanto è vero che in uno dei tratti in curva, la presenza di vecchi fabbricati ormai in disuso collocati sul limite stradale, impedisce totalmente la visibilità di chi percorre la strada in senso contrario.

La strada comunale non è illuminata da un impianto pubblico e presenta un manto stradale alquanto dissestato ed inoltre. il lato valle (versante nord) risulta essere senza protezioni per il rischio di cadute nel sottostante declivio collinare.

Descrizione dell'intervento progettuale

L'intervento di progetto si prefigge di apportare delle modeste variazioni nell'andamento planimetrico del tracciato così da renderne più agevole e più sicura la sua percorribilità.

Inoltre verrà realizzato l'allargamento della sede stradale, da ubicarsi prevalentemente sul lato monte del tracciato viario, sino ad una sezione trasversale costante di non meno di 8,50 mt. (strada locale extraurbana tipo F a due carreggiate di 3.25 mt + due banchine da 1,00 mt).

Il progetto prevede sinteticamente i seguenti interventi:

1. realizzazione di muri in c.a. per contenere, a monte, i terreni posti ad altezza mediamente più elevata rispetto la quota stradale esistente di circa 1,80 mt – 2.00 mt, per una lunghezza lineare di circa 350 mt, e a valle il rilevato di alcuni tratti in ampliamento della sede stradale dell'altezza media di circa 1,50, per una lunghezza di circa 100,00 mt;
2. demolizione parziale dei fabbricati in muratura esistenti, attualmente semidiruti, ubicati sul limite stradale in un tratto del tracciato in curva;
3. realizzazione della nuova sede stradale della larghezza complessiva di 8,50 mt , comprendente il manto di usura da 3 cm; il binder di 7 cm ed il fondo con misto granulometrico per uno spessore di 40 cm;
4. realizzazione del rivestimento in pietra di tutti i muri (la strada trovasi in zona sottoposta a vincolo paesistico ambientale ed i muri realizzati di recente sono tutti rivestiti in pietra lavica);
5. realizzazione dell'impianto di illuminazione pubblica costituita da n. 18 apparecchi illuminanti su palo posti ad una interdistanza di 25 mt;
6. posa in opera di barriera metallica, lato valle, da collocarsi per tutto lo sviluppo lineare della strada.

L'intervento prevede anche l'espropriazione di una superficie di terreno pari a circa 2000 mq, derivante da un ampliamento medio di 4.50- 5.50 mt della sede stradale esistente, per quasi tutto il suo sviluppo lineare, comprendente anche la demolizione dei fabbricati esistenti per circa 120 mq di superficie ed una volumetria totale, vuoto per pieno, di circa 500 mc.

Le somme necessarie alla realizzazione dei lavori sopra descritti sono state determinate, previo una analisi sommaria dei costi unitari delle diverse categorie di opere, in complessivi € 760.000,00 (dicono euro settecentosessantamila).

Detta cifra comprende schematicamente le somme occorrenti per :

- Lavori.
- Somme a disposizione dell'Amministrazione (competenze tecniche progettista e Rudp, IVA, oneri allacci e gara, pareri altri enti, oneri discarica, espropriazioni, lavori a lista e fattura).

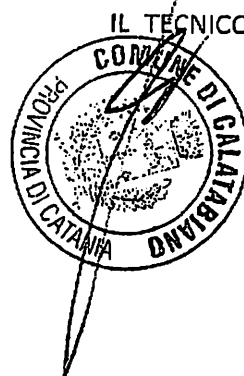

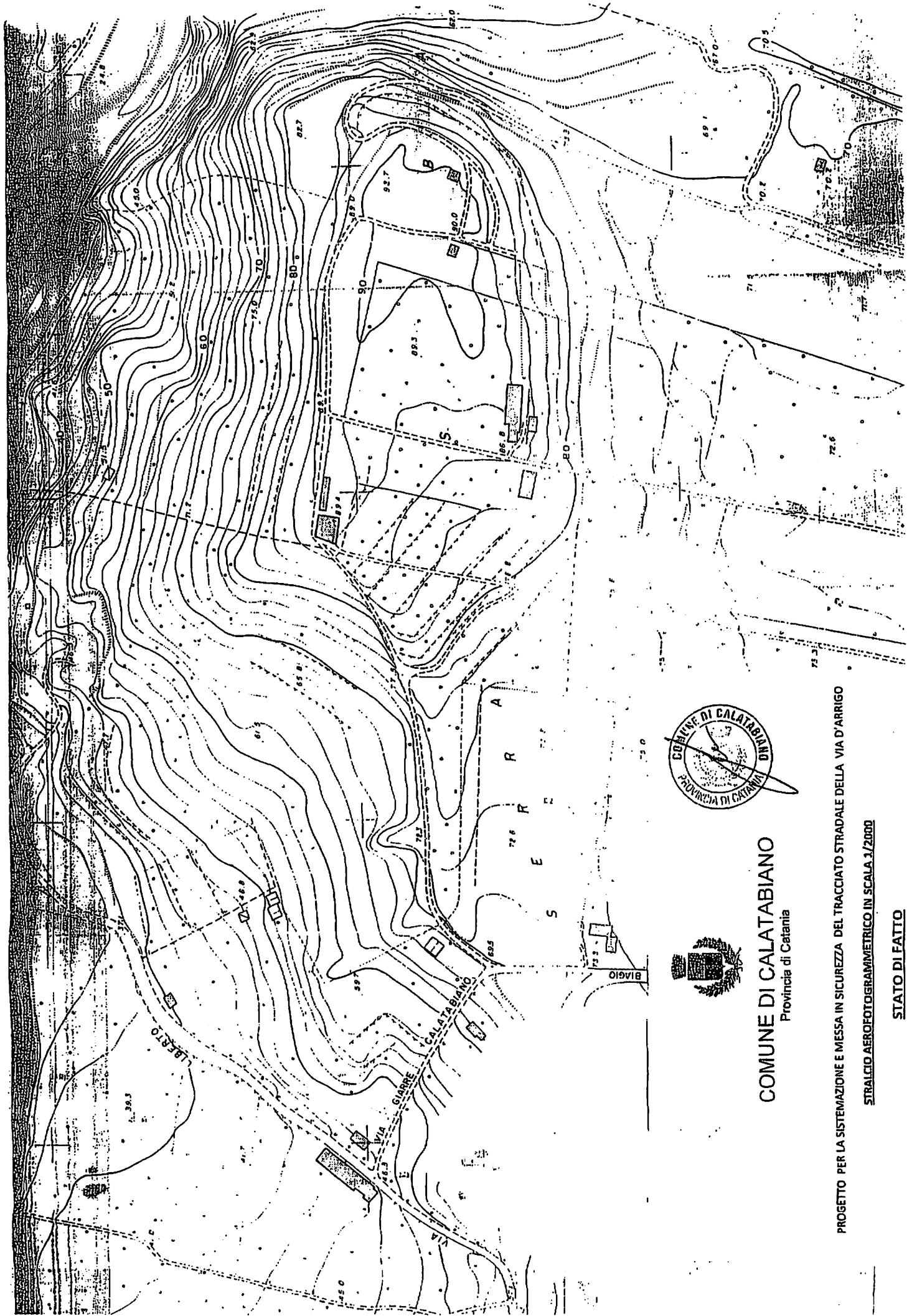

COMUNE DI CALATABIANO
Provincia di Catania

PROGETTO PER LA SISTEMAZIONE E MESSA IN SICUREZZA DEL TRACCIATO STRADALE DELLA VIA D'ARRIGO

STRALCIO AEROFOTOGRAFOMETRICO IN SCALA 1/2000

STATO DI FATTO

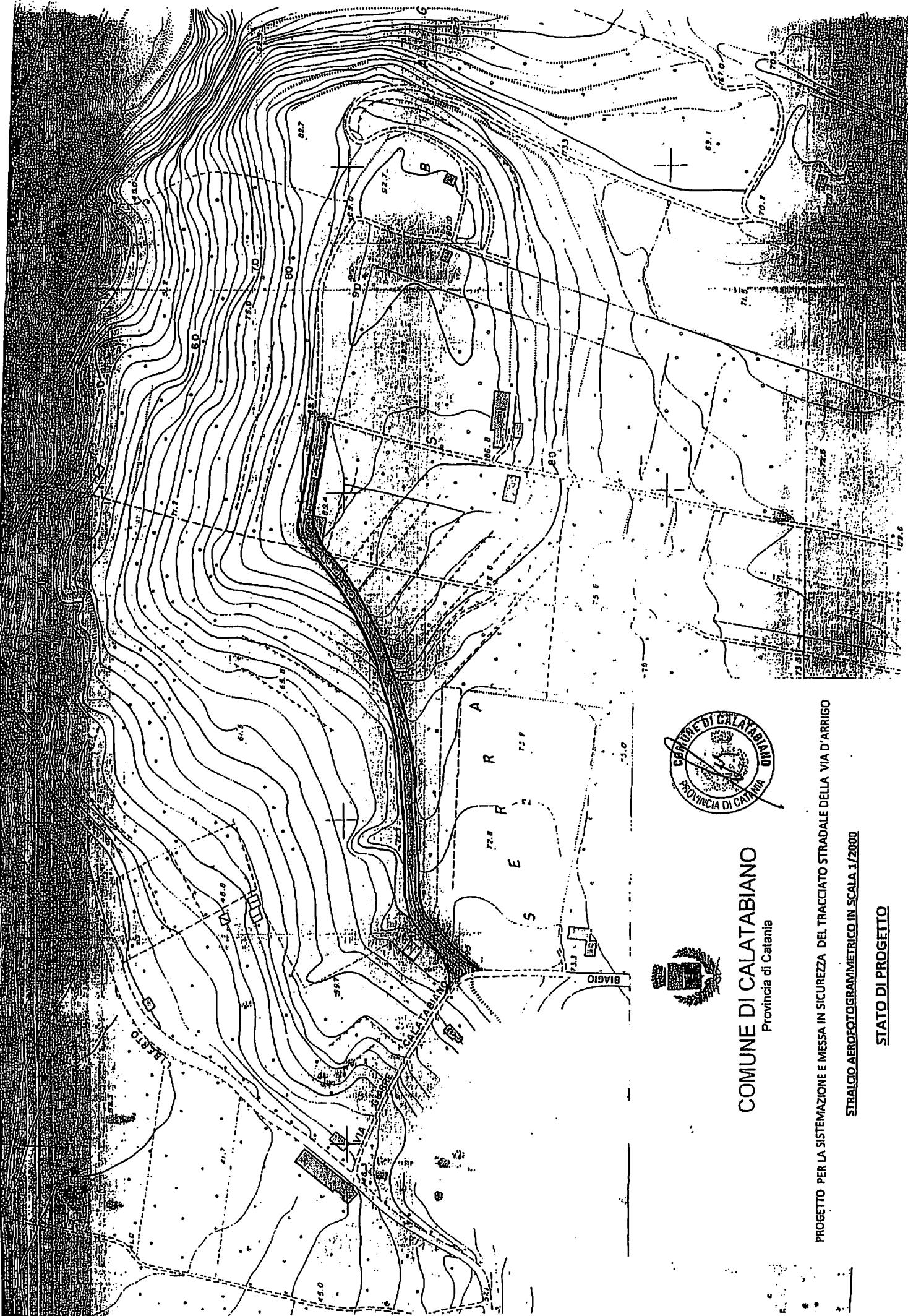

COMUNE DI CALATABIANO
 Provincia di Catania

PROGETTO PER LA SISTEMAZIONE E MESSA IN SICUREZZA DEL TRACCIATO STRADALE DELLA VIA D'ARRIGO

STRALCIO AEROFOTOGRAFICO IN SCALA 1/2000

STATO DI PROGETTO

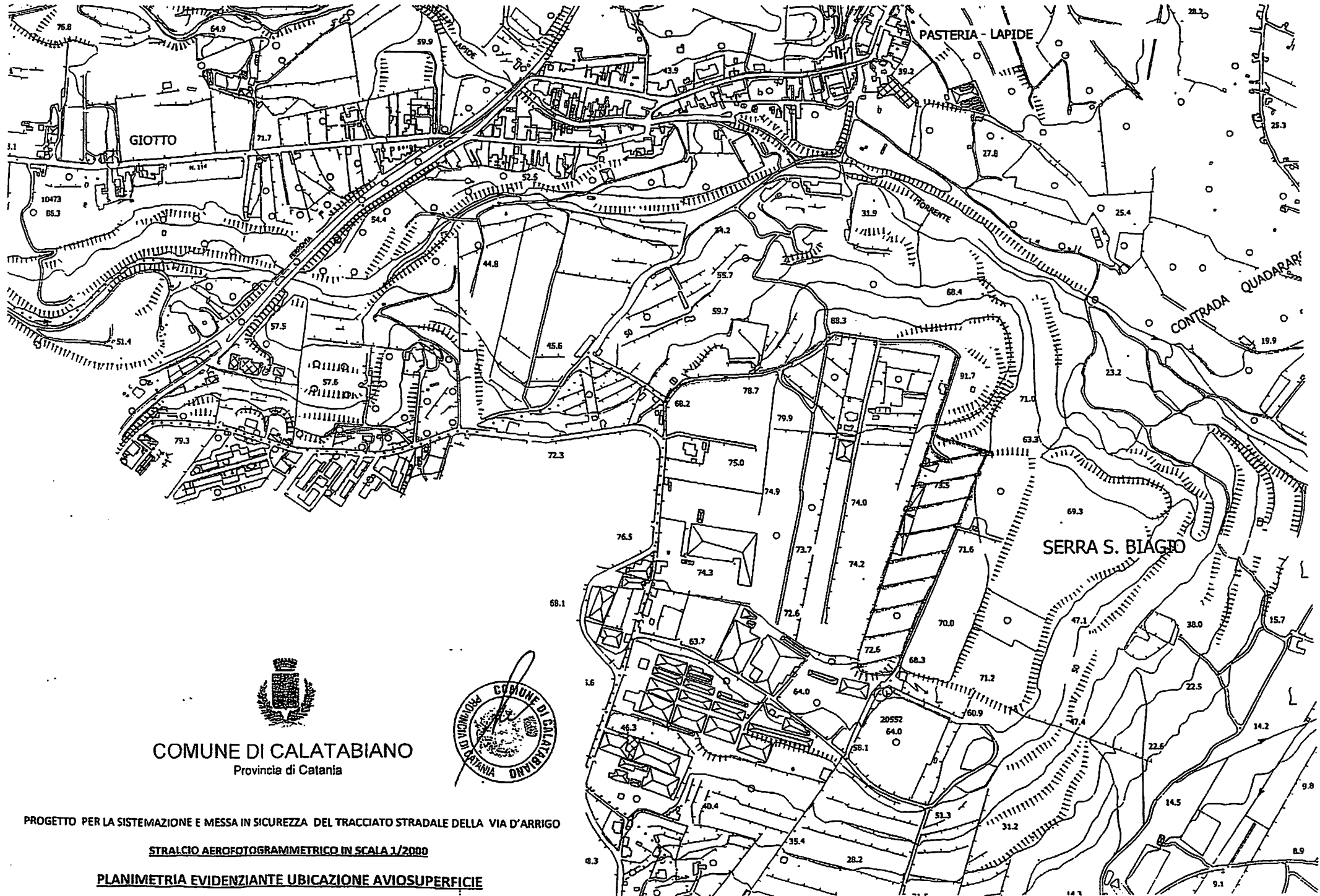

COMUNE DI CALATABIANO
 Provincia di Catania

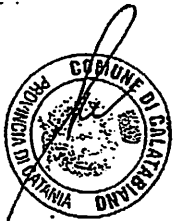

PROGETTO PER LA SISTEMAZIONE E MESSA IN SICUREZZA DEL TRACCIATO STRADALE DELLA VIA D'ARRIGO

STRALCIO AEROFOTOGRAMMETRICO IN SCALA 1/2000

PLANIMETRIA EVIDENZIANTE UBICAZIONE AVIOSUPERFICIE



COMUNE DI CALATABIANO
Provincia di Catania



PROGETTO PER LA SISTEMAZIONE E MESSA IN SICUREZZA DEL TRACCIATO STRADALE DELLA VIA D'ARRIGO

STRALCIO PLANIMETRIA CATASTALE IN SCALA 1/2000

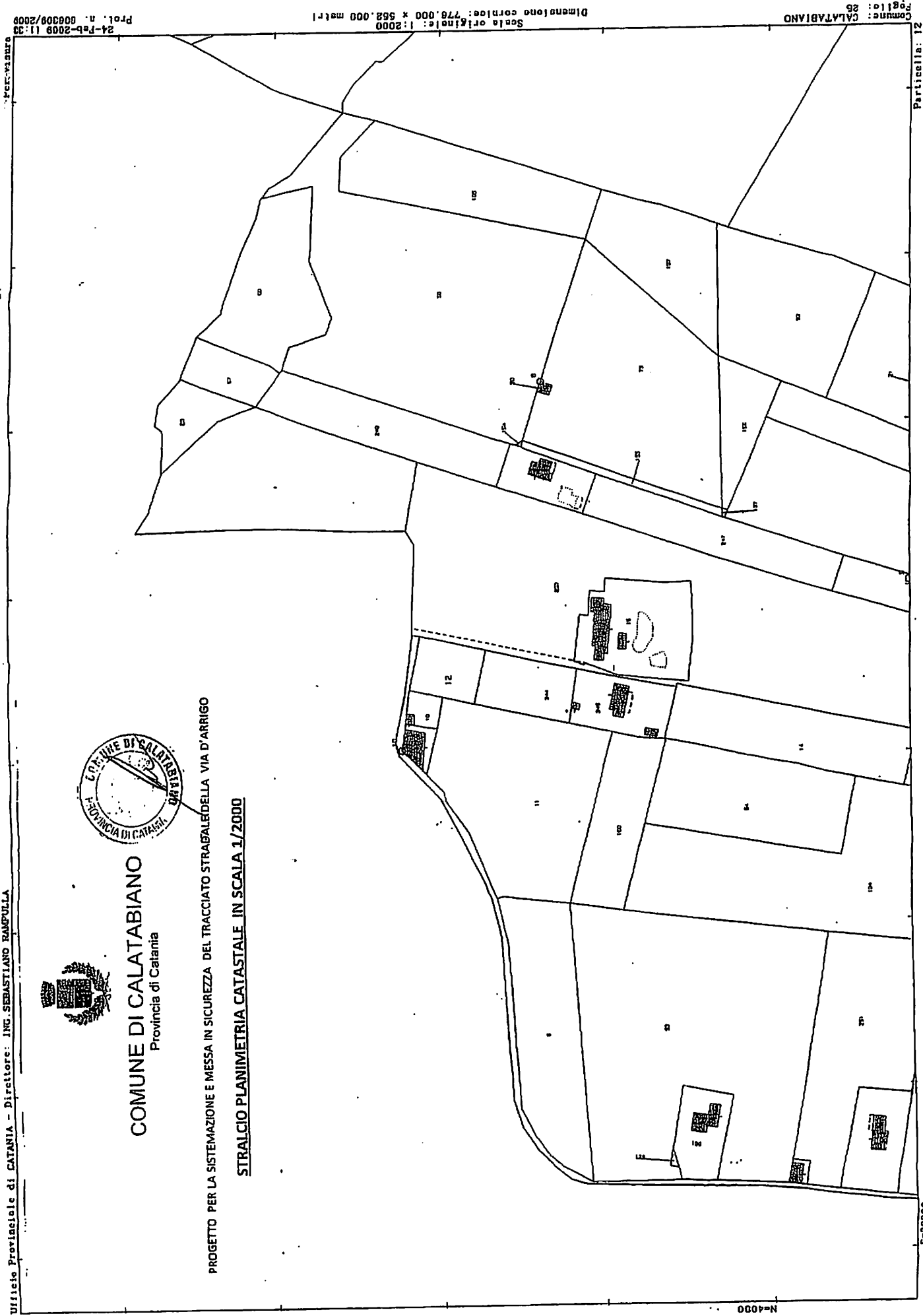



Comune di Calatabiano

Provincia di Catania

AREA TECNICA – ECOLOGIA – AMBIENTE

LAVORI PER LA REALIZZAZIONE DELLA

*Copertura tribuna campo sportivo comunale "G. Calanna",
ampliamento e rifacimento in erba sintetica del campo di gioco*

STUDIO DI FATTIBILITA'

Il Progettista
(Ing. S. Leonardi)

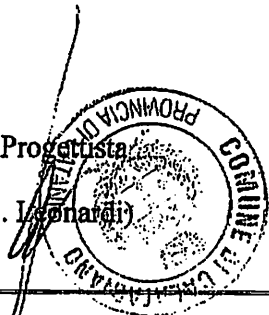



COMUNE DI CALATABIANO

Provincia di Catania

LAVORI PER LA REALIZZAZIONE DELLA COPERTURA TRIBUNA CAMPO SPORTIVO COMUNALE "G. CALANNA",
AMPLIAMENTO E RIFACIMENTO IN ERBA SINTETICA DEL CAMPO DI GIOCO.

RELAZIONE TECNICA E STUDIO DI FATTIBILITA'

(Art.14 co. 12 L. n. 109/94 e ss.mm. ed ii. – L.R. n. 7/02 e ss.mm. ed ii. – D.A. R.S. 19.11.2009)

Premessa

La struttura sportiva oggetto della presente è stata ristrutturata qualche anno addietro, ma tuttavia necessita di ulteriori ammodernamenti utili a renderla più agevole per l'utilizzo a cui è destinata, oltre a rendere agibile la parte delle tribune per la fruizione degli spettatori.

Si rende necessario, inoltre, predisporre un intervento nella programmazione triennale al fine di consentire all'Amministrazione Comunale l'eventuale utilizzazione del fondo regionale per l'impiantistica sportiva di cui al D.P. R.S. 10.12.2009.

Descrizione dello stato di fatto

La struttura sportiva si presenta in un buono stato di manutenzione generale, ma per alcuni sue parti presenta alcune criticità di seguito elencate:

- carenze di alcuni elementi metallici della tribuna degli spettatori esistente costruita con elementi modulari prefabbricati, per la quale è stato rilasciato certificato di collaudo dalla ditta costruttrice Ponteggi Dalmine S.p.A.;
- mancanza della copertura della tribuna che la rende inutilizzabile in caso di pioggia;
- polverosità del campo da gioco, nonché necessità di continua manutenzione.

Descrizione dell'intervento progettuale

L'intervento di progetto si prefigge di apportare i miglioramenti funzionali e dei correttivi per il ripristino dell'agibilità delle parti fruite dal pubblico, di seguito elencati:

- Posa di manto erboso sintetico quale nuovo fondo per il campo da gioco;
- Realizzazione di copertura in elementi prefabbricati delle tribune spettatori;
- Illuminazione area tribune;

- Ripristino delle parti mancanti della struttura metallica delle tribune;
- Verniciatura con vernice intumescente antincendio di tutte le parti metalliche;
- Realizzazione di illuminazione segna passo di gradini e percorsi per il deflusso del pubblico;
- Adeguamento delle aree di servizio annesse all'impianto e degli spazi per il soccorso, ai sensi del D.M. 18.03.1996 artt. 5-8-10.

Le somme necessarie alla realizzazione dei lavori sopra descritti sono state determinate, previo una analisi sommaria dei costi unitari delle diverse categorie di opere, in complessivi € 685.000,00 (dicono euro seicentoottantacinquemila).

Detta cifra comprende schematicamente le somme occorrenti per :

- Lavori.
- Somme a disposizione dell'Amministrazione (competenze tecniche progettista e Rudp, IVA, oneri allacci e gara, pareri altri enti, oneri discarica, lavori a lista e fattura).

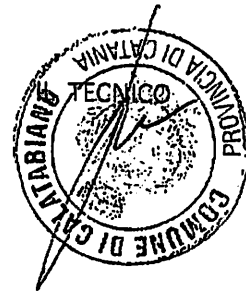



COMUNE DI CALATABIANO
Provincia di Catania

LAVORI PER LA REALIZZAZIONE DELLA COPERTURA TRIBUNA CAMPD SPORTIVO COMUNALE "G. CALANNA",
AMPLIAMENTO E RIFACIMENTO IN ERBA SINTETICA DEL CAMPO DI CALCIO

STRALCIO AEROFOTOGRAMMETRICO IN SCALA 1:2000

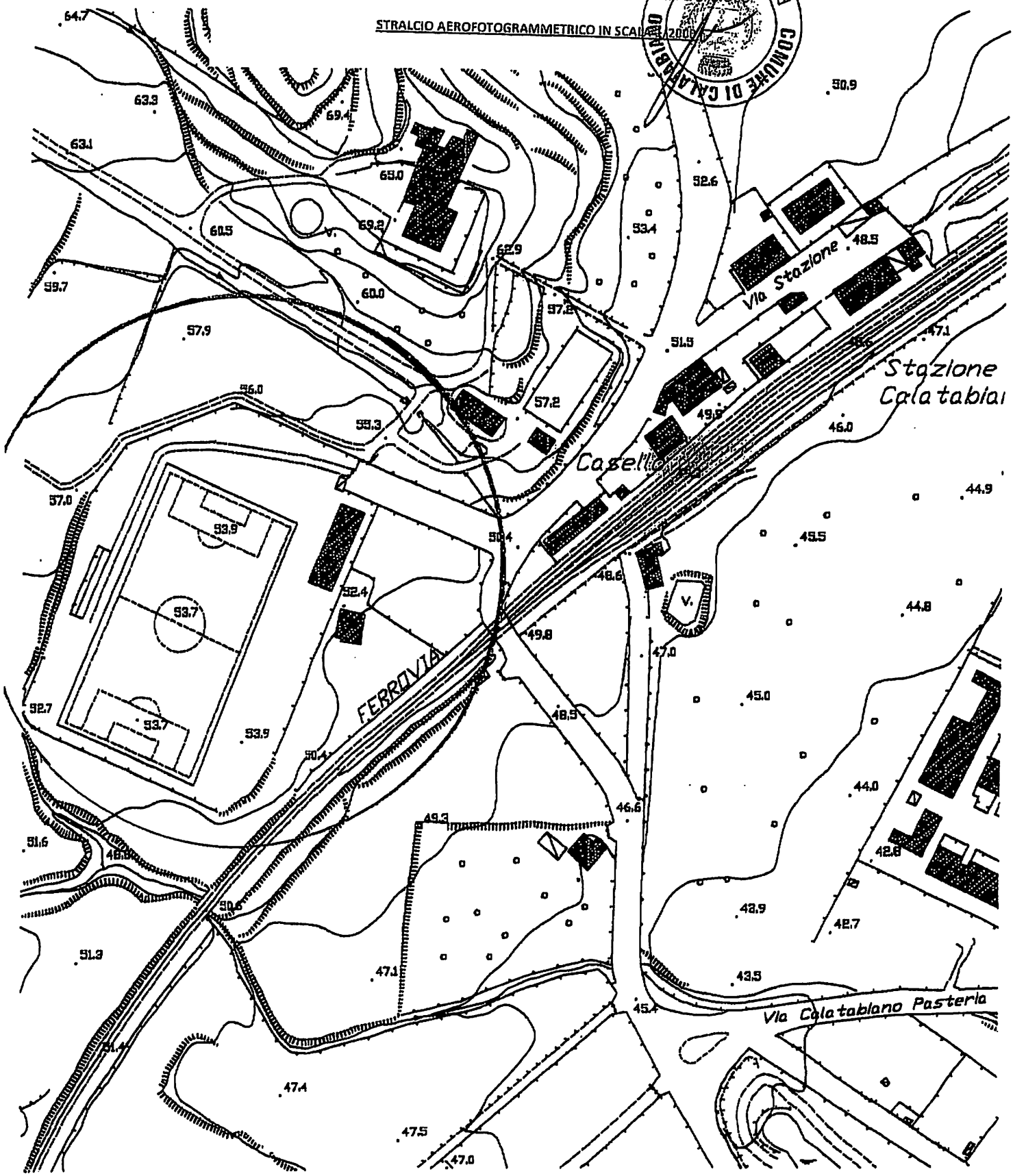

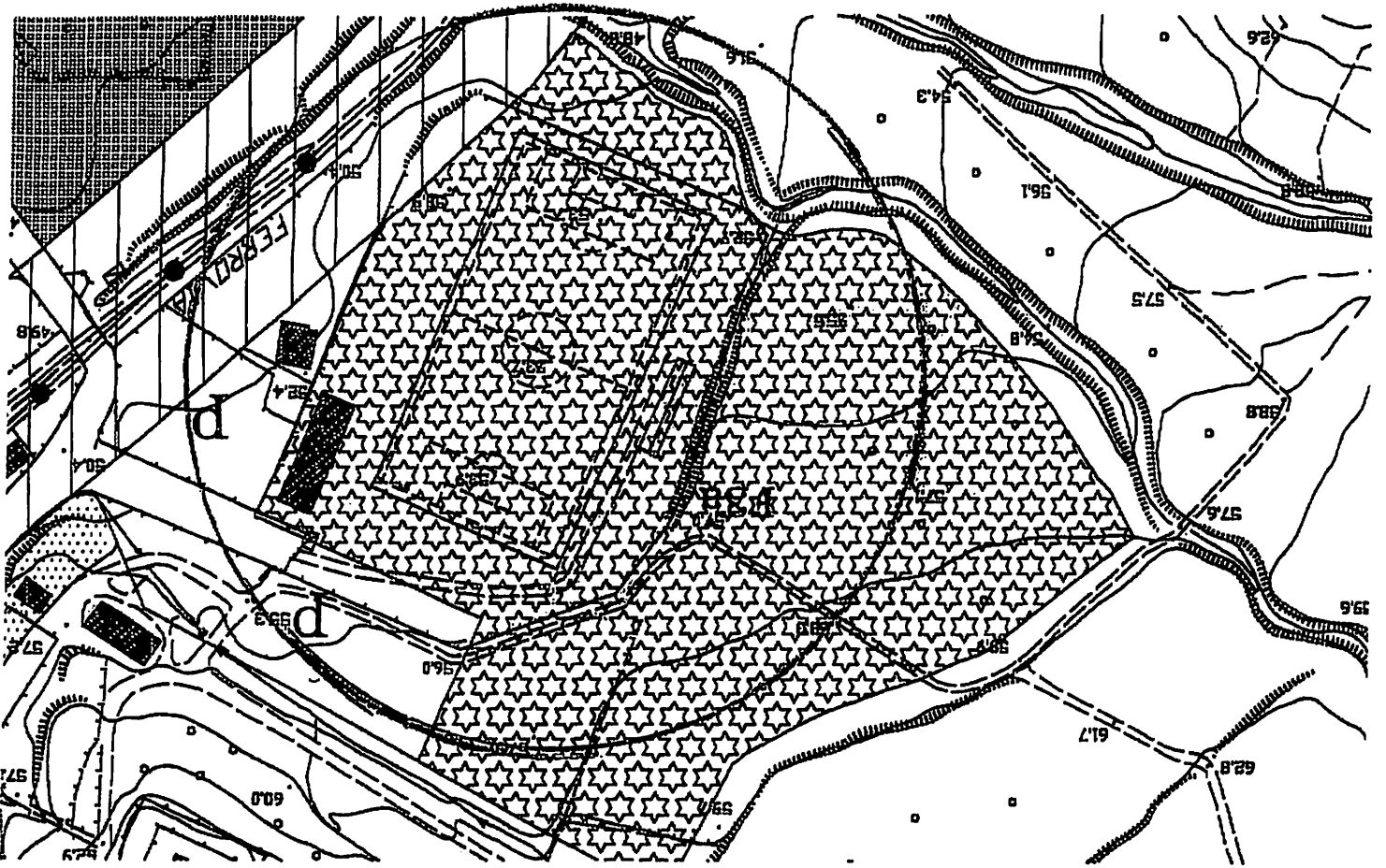

STRALCIO PRG IN SCALA 1/2000

AMPLIAMENTO E RIFACIMENTO IN ERBA SINTETICA DEL CAMPO DI GIOCO.

LAVORI PER LA REALIZZAZIONE DELLA COPERTURA TRIBUNA CAMPO SPORTIVO COMUNALE "G. CALANNA".

COMUNE DI CALATABIANO

Provincia di Catania

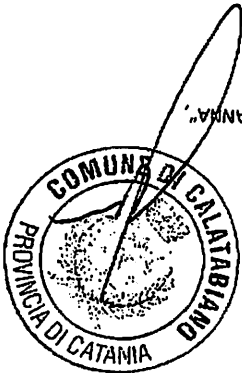

12/2000



COMUNE DI CALATABIANO
Provincia di Catania

LAVORI PER LA REALIZZAZIONE DELLA COPERTURA TRIBUNA CAMPO SPORTIVO COMUNALE "G. CALANNA"

AMPLIAMENTO E RIFACIMENTO IN ERBA SINTETICA DEL CAMPO DI GIOCO.

STRALCIO PLANIMETRIA CATASTALE IN SCALA 1/2000

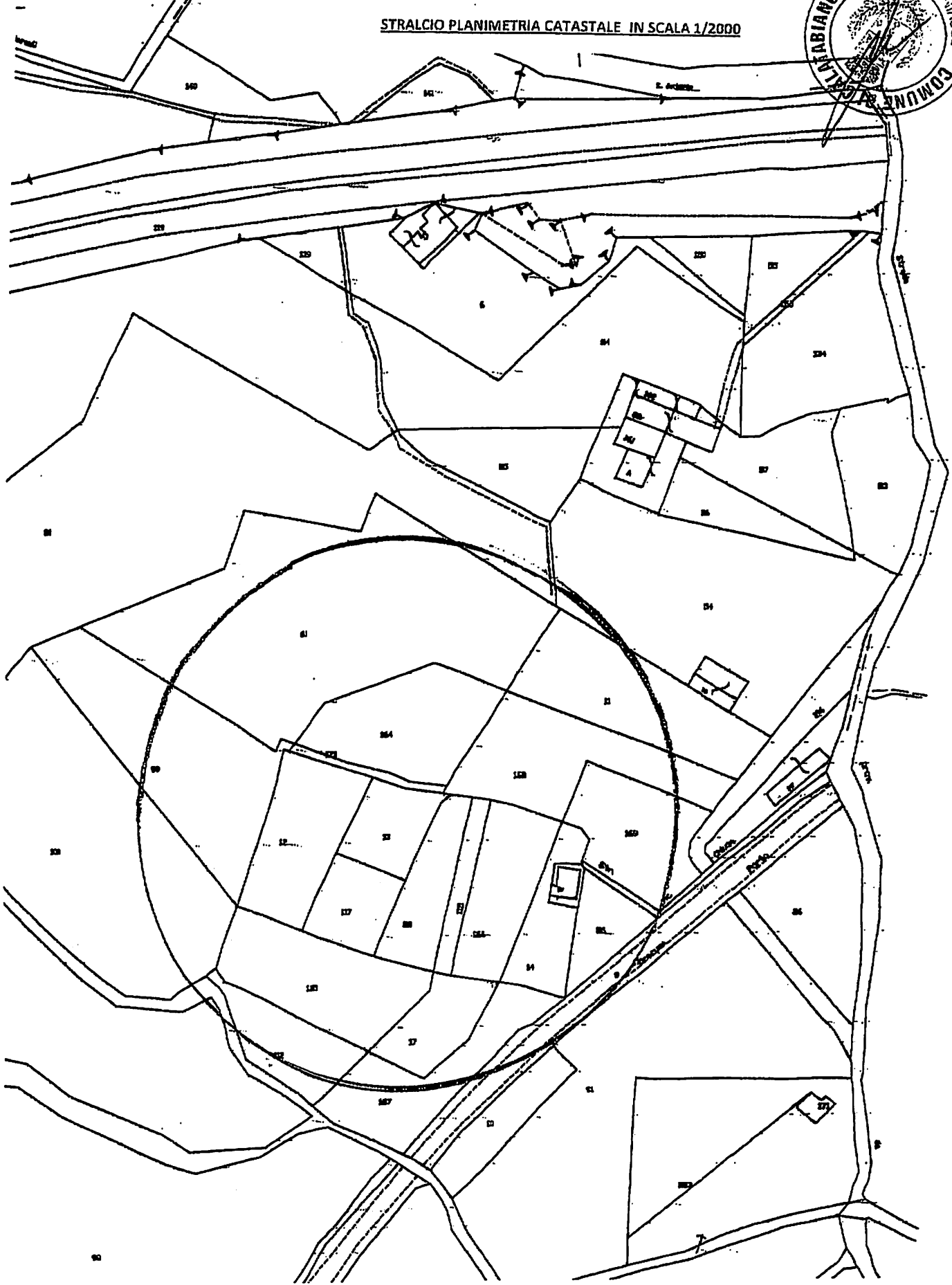



Comune di Calatabiano

Provincia di Catania

AREA TECNICA – ECOLOGIA – AMBIENTE

LAVORI PER LA

*Manutenzione straordinaria, completamento ed adeguamento funzionale
area destinata ad attività sportive nella frazione di Pasteria*

STUDIO DI FATTIBILITA'

Il Progettista
(Ing. S. Faro)





COMUNE DI CALATABIANO

PROVINCIA DI CATANIA

PROGETTO DI MANUTENZIONE STRAORDINARIA CON COMPLETAMENTO E ADEGUAMENTO FUNZIONALE DI UN'AREA DESTINATA AD ATTIVITÀ SPORTIVE NELLA FRAZIONE DI PASTERIA

RELAZIONE TECNICA E STUDIO DI FATTIBILITA'

(Art.14 co. 12 L. n. 109/94 e ss.mm. ed ii. – L.R. n. 7/02 e ss.mm. ed ii. – D.A. R.S. 19.11.2009)

Ubicazione: Copertura del Torrente Zambataro nella frazione di Pasteria.

1. PREMESSA

La presente relazione riguarda la progettazione del "completamento e adeguamento funzionale di un'area destinata ad attività sportive" sita in prossimità dell'argine del tratto tombinato del Torrente Zambataro a Calatabiano.

La presente proposta progettuale è stata redatta ai sensi delle normative vigenti, nel rispetto delle prescrizioni contenute negli artt. 9-10-11-12 delle Norme di Attuazione del P.A.I. e in osservanza delle recenti indicazioni normative di cui all'art. 2 co. 2 del D.A. 19.11.2009.

L'Amministrazione comunale intende con l'inserimento di tale intervento nella programmazione triennale delle opere pubbliche, poter consentire eventuali investimenti privati sull'impianto esistente, con la soluzione procedurale del progetto di finanza, al fine di recuperare all'utilizzo pubblico questa importante infrastruttura sportiva che, considerata la sua buona accessibilità e l'ubicazione posta a poche decine di metri dalla SS. 114, potrebbe essere fruita non solo dai residenti della frazione, ma anche dall'utenza esterna.

2. AREA D'INTERVENTO

Il precario stato di fatto, causato dal lungo periodo di totale abbandono della struttura, rivela con evidenza la necessità di promuovere un intervento urgente di risanamento igienico sanitario, nonché il bisogno di un adeguamento tecnico e funzionale dell'intero complesso sportivo alle esigenze di un moderno impianto di campi di gioco.

L'area oggetto d'intervento è ubicata in adiacenza agli argini del tratto tombinato del Torrente Zambataro ed ha accesso diretto dalla strada comunale corrispondente alla copertura del medesimo torrente.

L'impianto ricade in area "R4" del P.A.I., ed in zona omogenea "F3a Verde attrezzato per lo sport" del PRG.

3. IL PROGETTO

Il progetto prevede una serie di interventi rientranti nell'ambito di una manutenzione straordinaria. Il ripristino delle ottimali condizioni igienico sanitarie va coniugato con una attenta risoluzione dei problemi di accessibilità e gestione funzionale dell'area, come con la sua adeguata messa in sicurezza.

Sostanzialmente, si prevede il ripristino degli impianti, delle strutture esistenti, del sistema di recinzione in muratura.

L'esistente piccolo corpo di fabbrica in c.a. destinato ai servizi viene dedicato alla reception dell'impianto, ospitando al suo interno una piccola sala di attesa e di accoglienza dell'utenza e un angolo bar.

Il corpo dei servizi viene collocato in adiacenza alla reception e verrà realizzato con strutture rimovibili.

La parte antistante la reception verrà attrezzata con un piccolo angolo verde, un ombraio e uno spazio destinato al parcheggio.

Le somme necessarie alla realizzazione dei lavori sopra descritti sono state determinate, previo una analisi sommaria dei costi delle diverse categorie di opere, in complessivi € 495.000,00 (dicono euro quattrocentonovantacinquemila).

Detta cifra comprende schematicamente le somme occorrenti per :

- Lavori.
- Somme a disposizione dell'Amministrazione (competenze tecniche progettista e Rudp, IVA, oneri allacci e gara, pareri altri enti, oneri discarica, lavori a lista e fattura).





COMUNE DI CALATABIANO

PROVINCIA DI CATANIA



PROGETTO DI MANUTENZIONE STRAORDINARIA CON COMPLETAMENTO E ADEGUAMENTO FUNZIONALE DI UN'AREA
DESTINATA AD ATTIVITÀ SPORTIVE NELLA FRAZIONE DI PASTERIA

STRALCIO AEROFOTOGRAMMETRICO IN SCALA 1/2000

STATO DI FATTO

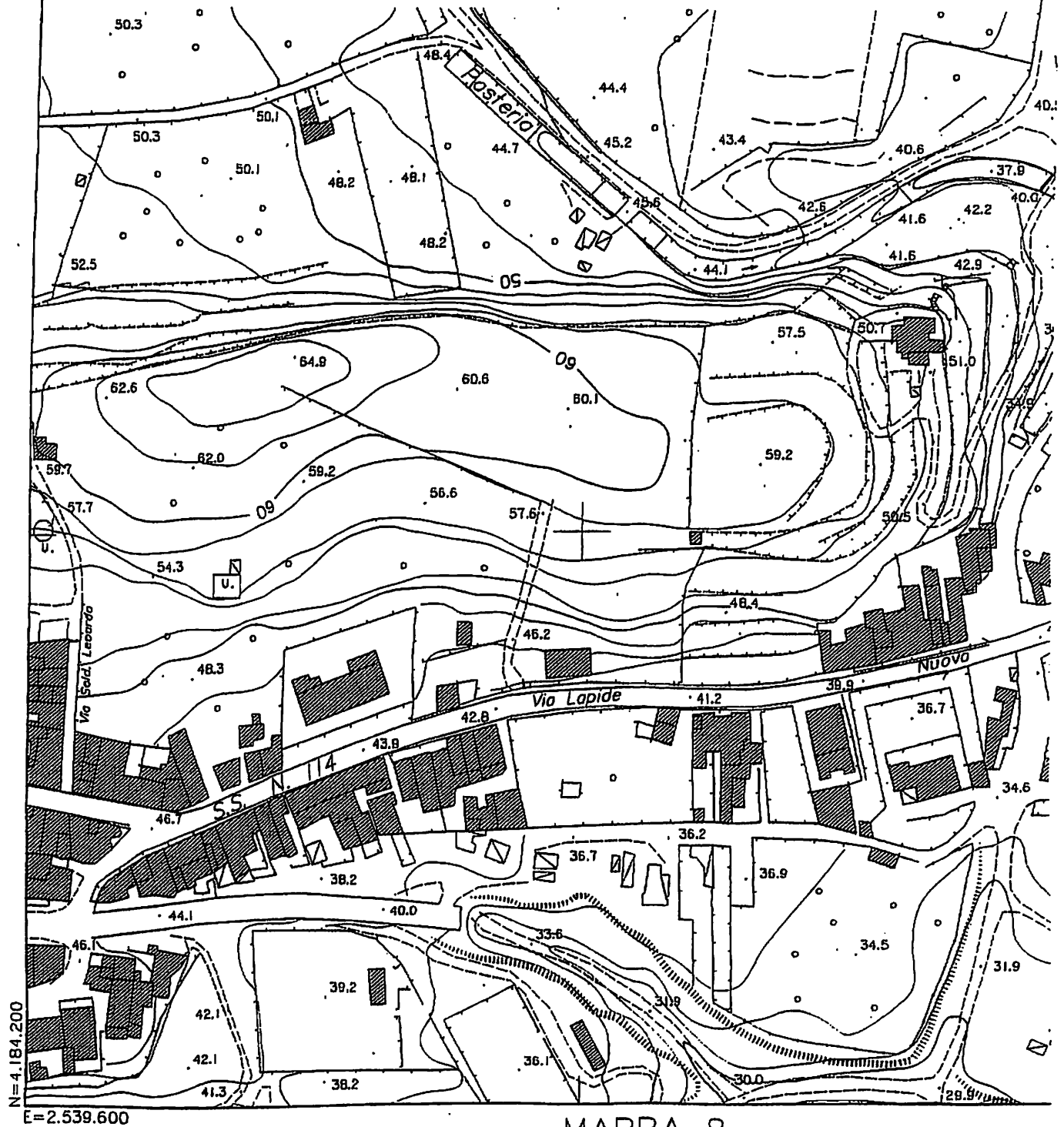

MAPPA 8

STUDIO PER UN CAMPETTO SPORTIVO CON ANNESSI SERVIZI



COMUNE DI CALATABIANO

PROVINCIA DI CATANIA

PROGETTO DI MANUTENZIONE STRAORDINARIA CON COMPLETAMENTO E ADEGUAMENTO FUNZIONALE DI UN'AREA DESTINATA AD ATTIVITÀ SPORTIVE NELLA FRAZIONE DI PASTERIA

STRALCIO AEROFOTOGRAMMETRICO IN SCALA 1/2000

STATO DI PROGETTO

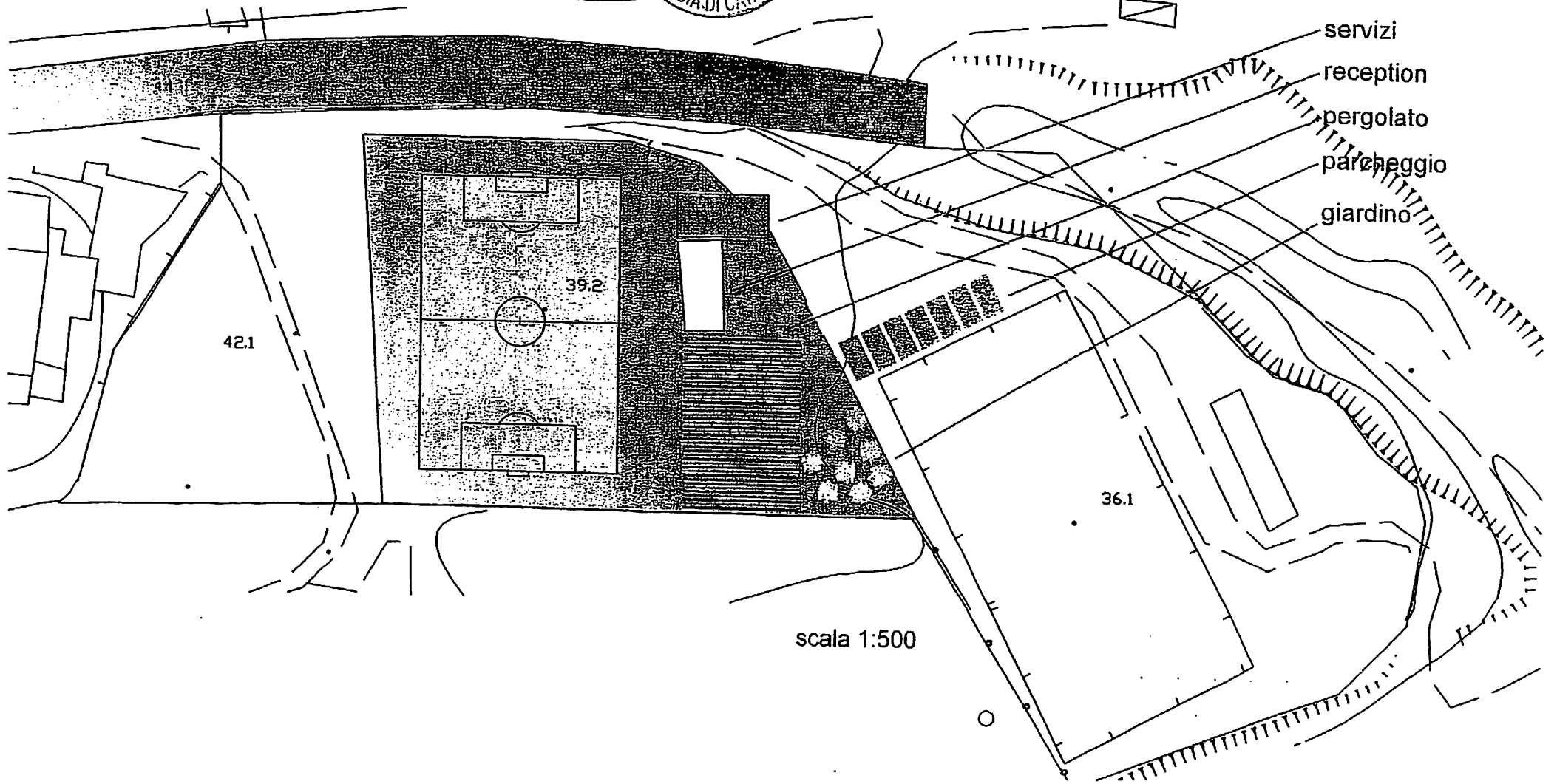
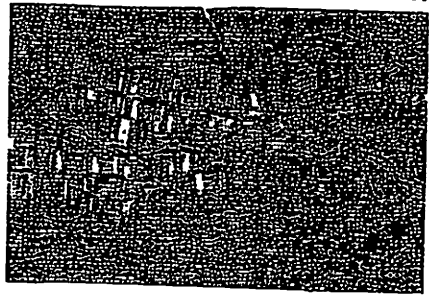
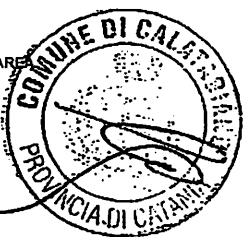

- servizi
- reception
- pergolato
- parcheggio
- giardino

scala 1:500



Comune CALATABIANO
Foglio: 24
Scala originale: 1:2000
Dimensione cartina: 684,000 x 378,000 metri
10-Gen-2013 11:10
Prot. n. 11932/2010

STRALCIO PLANIMETRIA CATASTALE SCALA 1/2000

PROGETTO DI MANUTENZIONE STRAORDINARIA CON COMPLETAMENTO E ADEGUAMENTO FUNZIONALE DI UN'AREA
DESTINATA AD ATTIVITÀ SPORTIVE NELLA FRAZIONE DI PASTERIA

PROVINCIA DI CATANIA

COMUNE DI CALATABIANO

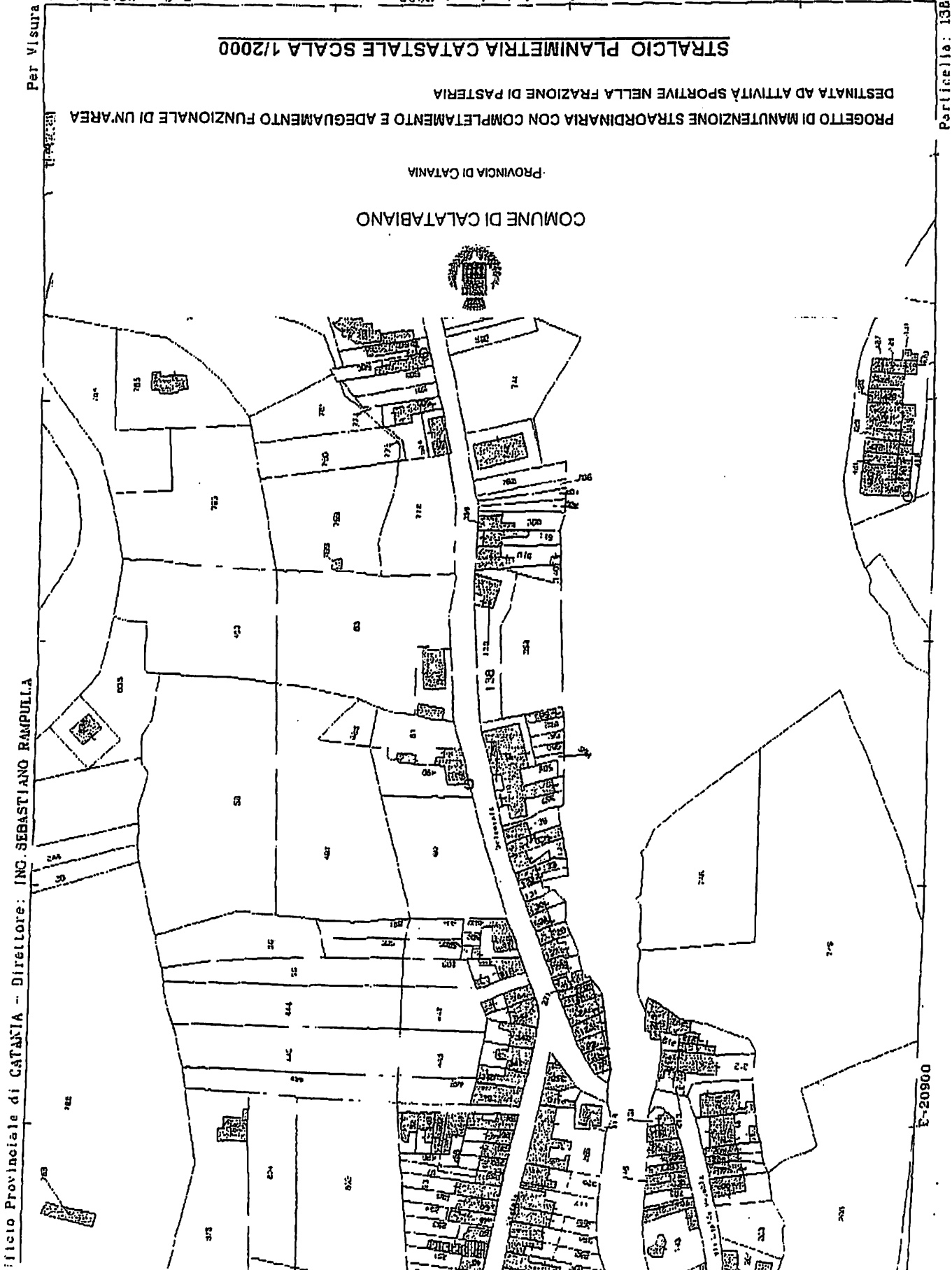

Per Visura

Particella: 13B

Ufficio Provinciale di CATANIA - Direttore: ING. SEBASTIANO RAMPULLA

E-20900



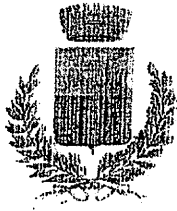

COMUNE DI CALATABIANO
PROVINCIA DI CATANIA

OGGETTO: attestazione avvenuta pubblicazione dello schema di programma triennale delle opere pubbliche.

Vista la legge 11 febbraio 1994, n. 109, nel testo coordinato con la normativa di cui alle leggi regionali 2 agosto 2002, n. 7, 19 maggio 2003, n. 7, 29 novembre 2005 ed, infine, 21 agosto 2007, n. 20, e, più precisamente, l'art. 14, co. 2, che espressamente prevede: "omissis.....Lo schema di programma triennale e i suoi aggiornamenti annuali sono resi pubblici, prima della loro approvazione, mediante affissione nella sede dei soggetti di cui all'art. 2, comma 2, lettera a), per almeno sessanta giorni consecutivi";

Vista la circolare dell'Assessorato dei Lavori Pubblici 5 agosto 2003, esplicitativa delle disposizioni di cui alla legge regionale n. 7/03, secondo cui la delibera di approvazione del programma triennale deve riportare l'esplicita attestazione dell'avvenuta pubblicazione dello schema, in conformità alla norma sopra richiamata;

SI ATTESTA

che lo schema di programma triennale, approvato con delibera di G. C. n. 06 del 14.01.2010, è stato affisso all'albo pretorio dal 15.01.2010 al 17.03.2010.

IL MESSO COMUNALE
(Sig. Amoroso Antonino)



IL SEGRETARIO COMUNALE
(Dott.ssa Puglisi Concetta)

Protocollo nr.: 0005468
del 14/04/10
Ente: COMUNE DI CALATABIANO
AOO:

COMUNE DI CALATABIANO
Provincia di Catania



ORGANO DI REVISIONE ECONOMICO-FINANZIARIA

Calatabiano, 14 / 04 / 2010



Al Signor Presidente C.C.

e p . c.

Al Signor Sindaco

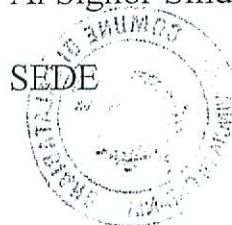

Oggetto: Parere sulla proposta di deliberazione di Consiglio Comunale relativa a
"Approvazione Programma Triennale Opere Pubbliche 2010/2012 ed elenco
annuale 2010" .

In allegato si trasmette il parere di cui all'oggetto.

Il Revisore

(Paparo dr. Salvatore)

**ORGANO DI REVISIONE ECONOMICO-FINANZIARIA
COMUNE DI CALATABIANO**

**On.le Consiglio Comunale
SEDE**

OGGETTO: Parere sulla proposta di delibera di Consiglio Comunale n. 07 del 30.03.2010 “Approvazione Programma Triennale Opere Pubbliche 2010/2012 ed elenco annuale 2010” .

IL REVISORE UNICO

VISTA la proposta di deliberazione di cui all'oggetto;
VISTO il regolamento di contabilità dell'Ente;
VISTO lo schema di bilancio di previsione per l'esercizio in corso, il bilancio pluriennale 2010/2012 e la relazione previsionale e programmatica, già approvati dalla G.M. ed in attesa di approvazione da parte del Consiglio Comunale;
VISTA la relazione dell'Ufficio proponente ;
PRESO ATTO che lo schema di programma triennale delle opere pubbliche e l'elenco annuale, approvato con delibera di G. M. n. 06 del 14.01.2010, è stato pubblicato dal 15.01.2010 al 17.03.2010, ai sensi dell'art. 14, comma 2, della legge 11.02.1994 n. 109, coordinata con le norme di cui alla L. R. n. 20 del 21.08.2007 e con le precedenti norme regionali vigenti in materia di lavori pubblici;
PRESO ATTO del parere reso dal Responsabile dell'Unità di Progetto LL. PP.;;
PRESO ATTO che, a causa delle limitate disponibilità finanziarie, per il triennio 2010-2012, si prevede di garantire la copertura finanziaria delle opere pubbliche programmate attingendo a finanziamenti esterni (Regione, Stato, Comunità Economica Europea ecc);
CONSIDERATO che non sono previste spese a carico del bilancio annuale né del bilancio pluriennale,

E S P R I M E

per quanto di competenza, **parere favorevole** all'accoglimento della proposta di deliberazione da parte del Consiglio Comunale.

Calatabiano, 14/04/2010 .

Il Revisore dei conti



(Dott. Salvatore Paparo)

Il presente verbale di deliberazione, dopo lettura, si sottoscrive.

IL PRESIDENTE DEL CONSIGLIO COMUNALE
(Sig. Pappalardo Giuseppe)

IL CONSIGLIERE ANZIANO
(Sig.ra Limina Natalia)



IL SEGRETARIO COMUNALE
(Puglisi dr.ssa Concetta)

Il presente atto è stato pubblicato all'Albo comunale dal 27 APR 2010 al 12 MAG 2010
col n. 544 del Registro pubblicazioni

Il Messo Notificatore

CERTIFICATO DI PUBBLICAZIONE

Il sottoscritto Segretario Comunale, su conforme attestazione del Messo Notificatore, certifica che la presente deliberazione è stata pubblicata all'Albo Pretorio per quindici giorni consecutivi, a norma dell'art. 11, della L.R. 44/91 e ss. mm. ed ii., dal 27 APR 2010 al 12 MAG 2010 e che, contro la stessa, non sono stati prodotti reclami e osservazioni.

Dalla Residenza Municipale, li _____

IL SEGRETARIO COMUNALE

LA PRESENTE DELIBERAZIONE E' DIVENUTA ESECUTIVA:

a) () ai sensi dell'art. 12, comma 1 - 2 (1), della L.R. n. 44/91 e ss. mm. ed ii;
(1) Cancellare ciò che non interessa.

Dalla Residenza Municipale, li _____

IL SEGRETARIO COMUNALE

La presente deliberazione è stata trasmessa per
l'esecuzione all'Ufficio _____
li _____

Il Responsabile dell'Ufficio Segreteria